工商晚報
THE KUNG SHEUNG EVENING NEWS

督印兼承印：工商日報有限公司
香港灣仔分域街十八號
各部電話：編輯部：七三〇七〇六 採訪部：七二〇六二七 七二三四九二 營業部、廣告部：七二九三〇七 七二〇七〇八 七二七二八二 社長室：七二四八五四 總編輯：七二七二二弍 經理室：七二七二六一 秘書室：七二七二叁弍 中區辦事處：二二五四九五 二二一二三八
電報掛號二〇七五 郵箱六二號
新聞紙類第八三四六號
出紙兩大張售價港幣壹毫

每日兩大張下午四時出版

前任本港輔政司白嘉時發生醜聞
被太太控告通姦罪
法庭判決准許離婚

白嘉時夫婦一九五九年七月廿六日，赴英渡假完畢後返港

白嘉時夫人馬嘉烈佐安

【倫敦廿八日路透社電】由一九五八年至一九六三年，曾任香港輔政司白嘉時，在他的太太馬嘉烈佐安控告他犯有通姦罪之下，獲判准離婚，白嘉時并未有在此間離婚法庭提出答辯。

白嘉時和他的太太，一九五二年在香港結婚，并生有一個孩子。

白嘉時現年五十五歲，他要付出訟費，其所生的孩子則歸由他的太太監護。

這位前任香港輔政司白嘉時，一九一〇年二月在英國出生，爲牛津大學畢業生，一九三二年起即來港服公職，戰時曾被囚於集中營。

一九五八年一月，白嘉時被委署任港府輔政司，一九五九年五月眞除爲輔政司，其後曾多次出任護督。一九六三年二月，被英殖民地部大臣批准其自願的提前一年退休，並於一個月後離港乘輪返英，當白嘉時離港時，未見有通常之盛大歡迎儀式，其夫人則已先行離港返英。

前任本港輔政司白嘉時

一朝被蛇咬，十年怕井繩
華資銀行穩陣過頭
押滙生意亦唔想做
香港工商業困難目前有增無已

近日香港各銀行的出入口押滙生意不但未有增加，反爲繼續減少，顯示香港工商業的困難有加深的態勢。

據銀行界透露：目前香港各行業入口商以及大工廠向外訂購貨品與工業用原料均繼續收緊，商業方面，無論食米，麵粉、食油、糖類、雜糧，日用品，棉紗、布匹，西藥、染料、化工原料、中藥材、五金、洋紙等入口商均繼續減少訂購新貨，工業方面，棉紡廠訂購棉花甚少，訂購機器及零件更少，其他工廠訂購物料及機器亦寥寥無幾，這種情形，顯示香港各行業入口商爲了疏導存貨，從而減少向外訂購新貨，各行工業因爲接入訂單不多，向外訂購原料不得不採取壓縮的措施，並且因爲業務不佳，停止擴充及改換新的機器。因此，最近由銀行開出信用票向歐美日本訂購各種貨品及機械，原料均告明顯的減退，向東南亞、澳洲、非洲訂購糧食的信用票亦很少開出。至於出口貨物的押滙，最近退縮的程度更値得注意，除了付往美國及歐洲共同市場國家的工業品憑信用票輸出尙保持正常之外，憑信用票或D．P．及D．A．等押滙方式付往英國的工業品很少，押滙付往澳洲、非洲、中東、南洋各地的貨品亦比三月份續趨減退，憑信用票付往印尼的貨品更是一片冷落。

目前香港工商各業的銀根繼續緊絀，英國銀行對於部份大工廠的信用透支額不肯增加，但棉紗布疋打包入倉抵押貸款仍繼續接受。其中使廠家最感困難的，就是一般華資銀行對於工廠收到的信用票透支一部份現金亦未放寬，最近很多工廠欲向有關銀行把信用票抵押銀行的通融，至於輸往英國，以及應付其他開消，也不能獲得有關銀行以D．A．方式付貨的，華資銀行更不願意「買單」，祗能循押滙手續將貨物運出，到達目的地，等待當地的入口商在三十天或六十天內贖單後，才可將貨款撥給與香港的付貨人，故此現在很多出口商及工廠對於押滙出口的貨物，欲向銀行「買單」，實在是一件困難的事。

至於入口貨的贖單，最近亦繼續延緩，故此一般銀行頻頻向客戶催促，但現在很多入口商及工廠因爲頭寸緊絀，致令運到的貨品以及經常性需用的原料延期續單漸趨普遍，這種現象，不僅三幾個行業，而是一般行業都有此現象。目前銀行對於入口商的信用贖單仍然收得很緊，甚至對於分批贖單也有一定的尺度，不允把贖單的期限放寬，這亦顯示銀行收縮信用的一種手法，亦反映香港工商業的困難仍在增加。

市場漫步 十貢子

本港塑膠花及塑膠玩具業
面臨新威脅
中共在港購樣本照樣仿製
壓低價錢向歐洲競爭銷塲

【本報訊】歐洲等地塑膠玩具及塑膠花進口商來港之後不少轉往廣州訂購上項貨品，可能促使香港塑膠玩具業及香港塑膠花業加速衰落，惟港製塑膠花出口百分之八十五以上銷往美國，短期內可無影響，塑膠玩具業則在中國大陸、日本、台灣等競爭之下，可能在現時旺盛狀況下迅速衰退。據商家透露，最近三年大陸不斷由香港購進塑膠玩具及其他塑膠花品。模仿製造，亦不斷由香港送出塑膠玩具及塑膠花樣品，極力向歐洲推廣銷塲。最近不少來港歐洲商家，來港後即往廣州，其中不少屬於塑及膠玩具塑膠花進口商。但據廠商表示，本港塑膠花百分之八十五以上銷往美國，其他國家去貨極少，中國大陸向西歐求發展，對港商影響目前成問題者僅英國及加拿大澳洲等地，尤以澳洲一地銷塲，隨時有被佔奪之虞。就遠景觀察，港廠難免局部受威脅，塑膠玩具小廠前途可慮。

今日天氣

預測今日吹輕微之東北風或無定向風，密雲，下午間中稍晴時，氣溫大致與昨日相同。午間溫度爲攝氏二十二度（即華氏七十一度），濕度爲百分之八十。

工務局一工人被汽車撞死
遺孀向警方投訴
有人曾發死人財
反貪污部查出一個警員涉嫌貪污

【本報訊】工務局一名工人，在去年二月十七日一宗交通失事中受傷不治死去，今晨南九龍裁判署進行研究死因，警方反貪污部偵探幫辦在作供中指出，交通失事發生後九個月，死者的妻子向警方投訴，有人在這宗交通失事案中貪污。

死者爲五十二歲男子譚海，生前與六子女及妻室，同住觀塘廉價大廈第六座四樓四二八號，死因研究案，由政府檢察官負責主持，反貪污部偵探幫辦高俊協助，

高俊在作供中說：他接獲一名黎姓女子的投訴，投訴中說，她的丈夫譚海，於一九六四年二月十七日在一宗交通失事案中死亡，她懷疑在這宗交通失事調查中，有貪污性行爲，要求反貪污部進行調查。

證人說：他接獲該項投訴時，已在交通失事案件發生後的九個月，稍後，他前往交通部進行該案調查，并在交通部內收到有關該案的檔案，證人作供中并將該檔案呈堂。

高級幫辦並當庭宣讀他在偵查進行中一份文件的內容，該內容說：交通意外事件發生後，該案一名事主，曾在交通部一間內將二百五十元交與一名警員。

證供在進行中。

入口米商答應新公司買米
提出要銀行担保
批發商則要零售商清欠賬

【本報訊】米業糾紛雖未完全解決，但米行商會業決定採納工商處之提示，供銷會員批發商之配額安排，同復自由競爭之營業方式。

米行商會去年十月實行每月每一會員欠米商配額七千担，另外可酌加三千担，但後者則收佣金五毫，交商會以補助不足七千担之同業。

零售商認爲，米行此舉，有操縱米價之嫌。

最近，米業因零售商不滿收佣一元五毛而發生糾紛，工商處應邀出面斡旋。在日前發表之公開報告中，工商處對于上述安排，亦不贊同。昨日米行商會與工商處副處長利尚志會談時，曾將取消配額安排之決定，通知官方。

但米業之糾紛，則仍未解決。部份零售商仍堅持所組新公司有權向入口商買米，入口商認爲，新公司如入口，有銀行担保，則可以買米。同時，批發商則表示，如零售商將貨賬清還，彼等亦不反對。

據估計，零售商所欠批發商之貨款約爲三千六百萬元。同時，二三千間零售商中，只有二百家參加新公司。

至於批發米商與零售米商的糾紛談判，今午由工商處續召見零售米商代表，舉行會談。

據兩間零售商公司的代表鄭貞忠及鄭文炎指出：在過去十年內，批發商數目停留在卅九家，沒有增多，也沒有減少，批發米商並無競爭，[illegible]，固定了下來的，但是批發商亦有經營零售商的，甚至有部份商接與酒樓茶室等耗米較多的直接交易，而在另一方面，零售商戰後由三百家，至今已增加至二千家以上。因此，零售商要求兩個新單位是合理的。看來爭論的問題仍是新公司能否採得到白米的問題。

北韓米格機兩架
打傷美國巡邏機
地點在韓國東岸外公海上空

【華盛頓廿九日合衆國際社電】美國國防部在本星期三宣佈：本星期二晚間，北韓「米格十七」式噴射戰鬥機兩架，在韓國東海岸外空中向美國空軍的一架「RB四七」式偵察機開槍，使該架美機受創。

該部宣佈：美機上沒人受傷。

據報：被襲的美機後來安全降落東京附近的羽田機場。

該部宣佈：事件發生於美國東部時間廿七日晚間十一時卅分（香港夏令時間廿八日下午一時卅分）。據說：這架美機是就B四七式轟炸機改造的偵察機，有六個引擎，當時正在國際水域上空執行例行任務。

開火的北韓米格十七式機（是俄製噴射戰鬥機，速度快於被襲的美機），是在這架美機於日本海上空與韓國東海岸相距大約五十公里的地方進行襲擊。

法國籍母子拒絕離船
佛山輪擬向法庭中請驅逐令
法國領事館官員，曾經落船勸導她上岸遣送她回國，受到拒絕，香港警方及移民局都認爲無能爲力。

【本報訊】關於法籍婦人拒絕離船事，佛山輪之船東，現正考慮向法庭中請驅逐令。

移民局高級官員昨亦未能使此女搭客出示護照。但渠相信，此婦人終須出來及在港登陸。目前，渠謂無可能爲，因婦人並未違例。

香港警方亦未採行動，因法婦食飯付錢，亦未有犯法。

法國領事館稱，婦人已拒絕遣送，除非渠改變主意，領事館無能爲力。

法婦白絲花拉夫人乘搭佛山輪已經完成往來港澳間第四次旅程，昨午雖然返回本港，但是却無上岸。她這段漫長而又充滿了神秘的旅程，要到甚麼時候才算終結？其眞正原因何在？只有待她上岸時或能揭曉。

船公司方面爲之大傷腦筋，認爲損失不貲，昨午曾約晤法國領事館官員，在船上舉行會談，但仍沒有良好解決辦法。事後該官員表示：「我們已盡所能，而該婦人拒絕被遣送回國，但我們是不能強迫她上岸的。」

在較早時候，法國領事館官員曾請她在遣送回國的証件下簽名，亦受到她的拒絕。

港府一發言人對此曾表示：「這件事應由該名婦人與船公司方面自行解決。」而船公司方面說是「應由法國領事館處理」，但領事館則表示無可奈何，因爲她持有有效的簽証。

至於這個外籍婦人在船上飄流了三日四夜，究竟她的生活如何安排，這是很多人所感到興趣的。據悉：當船離港後，她們才將房門打開，或者叫船上的侍應生送食物來用，且小賬無缺。其後船將要到達澳門時，她又砰然關上大門，對於外界的事物全不理會；又當船駛返本港時，她又同樣的將她自己反鎖在房內，任何人不獲接見。

十五歲織女服藥後昏迷

【本報訊】黃大仙徙[illegible]一號，一少女今午被發現服了滴露，嘔吐大作，家人報警，將她送往醫院救治。

該少女名李××，十五歲，在新蒲崗一家紡織廠當女工，平日打扮入時，最近與對面工廠一男什工過[illegible]，其母恐她發生意外，乃帶她返家，迄今午同[illegible]嘔吐大作，[illegible]，昨晨往工廠探視，其妹發現李女的[illegible]。

[illegible]左右，發現有一老婦[illegible]推測，老婦係被貨車[illegible]隊地重傷，其後且已擦傷。警方對此，已進行調查。此婦人附近有[illegible]斃命。

大雨傾盆之際暴客突來
獨行持槍賊打刦西藥房
警方找載匪徒離去之的士司機

【本報訊】北角英皇道四二三號北角藥房，昨夕十時許，被一匪徒以迅速手法，刦去現金四百五十元。後乘「的士」冒雨而去，案發時正落傾盆大雨，而該藥房正打算關舖收市，忽然有一名穿着黑衣，黑褲，黑鞋，黑雨衣帽和黑眼鏡的男子走入該店舖，初時伙計以爲他買藥，但彼却逕向收銀機而去，當時收銀員李太，正在點數，該匪徒乃即拔槍指着李太，奪取收銀機上之四百五十元。得手後，頭也不回，便衝出店外，並截的士向西而去。

該匪徒年約卅歲，據說該收銀機內還有一些現金，約一千多元，幸未被匪徒發覺。警方目前急於會見該的士司機，因渠可能有助於此案之調查。

香港仔官校旁發現老婦屍體

【本報訊】香港仔官

兩個工人墮樓
一個當堂慘死
另一個五樓跌下無恙

【本報訊】一名木匠，今晨九時許，在香港仔警察學校一建築中的水警宿舍工作時，不愼從五樓跌下，他立即緊抱竹棚，並大呼救命，驚動其他工友，將他救下，該木匠略有損傷，送往醫院敷藥後無礙。

傷者麥浩，四十歲，住香港仔警察宿舍建築地盤。

又：十四歲男童鄺金城，今午十二時許，在金巴利道九十二號八樓B座清潔窗門工作中，不愼墮樓重傷，在送院途中不治死亡。

據說，鄺今晨與另兩名工友，一同前往上述地址工作，鄺負責清潔窗門，整個身體鑽出窗外，詎一時不愼，從八樓直墮街中。

男子爲情所困
服毒之後狂性大發

【本報訊】德輔道西四〇八號八樓B前座，一名男子，今晨疑服下烈性藥物，狂性[illegible]，家人報警，將之送醫院。

該男子鄺××，廿八歲，上址係其家人所購，與母親姊姊等同住上址。

據說他近來認識一名少女，時有來往，但最近幾天來，昨晚他由外回來感情發生變化。

昨宵狂風暴雨
老婦吊頸斃命

【本報訊】一名患部癱瘓及視力不足的六十餘歲老婦，昨晚於暴雨中，在渣甸山一無門牌木屋內吊頸自殺斃命。至今晨八時，鄰居因不見死者，乃拍門探視，見死者用布帶掛在屋樑下，大驚失色，立即報警，將死者舁往殮房。

據死者鄰居稱：死者以前是做女傭的，最近十餘日始返回上址，平時不苟言笑，但與鄰居相處十分和洽，死者祇有一已出嫁女兒，昨日尚有到上址探視死者。

巴黎藝術攝影院 最後兩天啓事
免費送十六寸相

爲宣揚本院人像攝影藝術，由本月一日起舉行一年一度恩親節奉送大相週，凡到攝影由六元九角起，即免費加送原價卅元之十六寸大相一張，自開始贈送以來，辱承中西紳商各界仕女熱誠惠顧，同人等不勝欣幸，但爲避免客擠，分別安排攝影及製作程序，曾三次展開，連續四週，而惠臨者仍源源不止，茲爲維持原有價值，決定贈至本月三十日，過後逾期，恕不再送此啓。

主辦：熊文遹
院址：大道中廿九號C華人行六樓 電話：二二八八二一 營業時間：上午九時至下午七時

升學留學同學們注意！

本社特設學生服務部專爲赴各國升學留學之學生協辦申請學位及入境手續並代辦經濟機票船票。備有寶貴資料，免費供給參考，辦事快捷，服務週到，歡迎垂詢

華通旅運社總社（星期六下午照常辦公）
香港德付道中嘉華銀行大廈七〇一室
電話：437152 444979 452198

陳養吾中醫師實驗發明
心肝肺胃
脹痛靈
主治：心痛，胃痛，肝痛，肺痛，胸痛等病，功效…嘔酸嘈雜飽脹等。
香港養吾堂藥廠精製
皇后大道九十三號 電話：七〇四六四四 各大藥行．均有代售

詹森在白宮召開緊急會議後
美軍登陸多明尼加
旨在保護美國僑民並促該國實行停火
左派叛亂行動目前已遭敉平

【華盛頓廿八日美聯社電】美國總統詹森，於星期三晚宣佈：他已經下令美國軍隊在飽受叛亂的多明尼加共和國登陸，俾在那個地方保護美國人民的生命。

據詹森總統發表一項簡短聲明說：多明尼加共和國軍事當局已經請求軍事援助。

他又說：美國軍隊所供與的保護，亦將適用於其他國家的人民。

詹森總統並宣佈美國政府向多明尼加人民所提出在該國實行停火的呼籲。

他說：海軍陸戰隊四百人已經登陸，未有遭遇任何抵抗。

詹森總統說：「美籍首長聯席會議主席惠勒將軍，已經向我佈告那裏并沒有發生若何意外事件」。

他在迅速安排的一項無綫電廣播中宣佈那項行動。

他說：他需要重新提出爲那個地方一切人民的利益計在多明尼加共和國停火的「緊急呼籲」。

他又說：美洲國家組織理事會已經由多明尼加共和國大使接獲關於那項局勢的通知，并將繼續獲供給各項情報。

詹森總統說：在共和民主兩黨國會領袖會談之後，他們曾「表示支持這些的決定」。

他說：多明尼加政府當局曾通知美國政府，說明由于多明尼加共和國敵對派系發生四天內戰的結果，「美國人民的生命正在受到危險」。

據詹森總統說：他已經立即訓令國防部長麥南馬拉「派遣所需要的部隊登陸」，以便把美國人護送至安全地方。

詹森總統在白宮與民主和共和兩黨國會領袖舉行一次緊急會議之後宣佈海軍陸戰隊已經登陸。

在多明尼加的戰事，是由於前總統波舒的黨羽設法使到他復職藉以代替奪他職的那個軍事委員會一事引起的。

【華盛頓廿九日合衆國際社電】詹森總統於星期三晚召集國會領袖在白宮舉行一次緊急會議。

美總統於下午七時與國防部長麥南馬拉，中央情報局局長雷朋，國務院高級官員，負責國家安全特別助理官佐治賓第開國舉行會議。

現時並無若何直接徵象，顯示此次高級會議所商討的議題。

但那些會議，曾引起詹森總統延遲與白宮訪客的數項會談，和取消在晚間的其他各項約會。

【聖多明各廿八日合衆國際社電】粉碎左傾份子叛變的多明尼加的軍隊，今天在此間進行掃蕩工作的當兒，此間已經由三人組成一個軍人執政委員會。

該委員會的成員是空軍上校貝諾特，陸軍上校沙拉丁和海軍中校卡拉斯科。

一道簡短宣佈說：該委員會將在多明尼加境內重新樹立民主選舉所需的氣氛。

【聖多明各廿八日合衆國際社電】多明尼加將領似乎已經粉碎支持該國流亡總統波舒者發動的叛變。在這批將領下令戒嚴之下，該國局勢在今天趨於平靜，但是仍很緊張。

非正式的報導說：此間發生激戰兩天結果，有廿人喪生，百多人受傷。

該國在昨晚深夜由三軍聯合指揮部取得控制地位，以待設立一個軍事執政委員會，代替在上星期六被推翻的文人執政委員會。

本市實施戒嚴，目前在防止搶劫。

取得勝利的將領矢言：新的軍人執政委員會成立後，將在今年九月一日舉辦總統選舉，藉使新總統在九月廿五日就職。

獲捷將領着令據險抵抗的叛變分子在今天下午六時前投降。

空軍電台：在屆時以前投降的不會判處死刑。蘇辛准將一變而爲多明尼加軍方新強人的地位似乎已經鞏固。蘇氏是否將在新政府裡面公開飾演要角，現在還不能夠斷定。

【波多黎各聖胡安廿八日路透社電】多明尼加的戰鬥仍在繼續中，局勢正在惡化中。這裏可靠人士對這支持前總統波舒的軍隊佔上風的報導表示懷疑。他們認爲效忠現政府的軍隊已能控制局勢。但戰事可能加劇，美國可能繼續撤退在多明尼加的僑民。美國已於昨天撤退了約一千一百名美僑。在多明尼加的美僑約有二千三百人。

美國艦隻調動保持高度秘密

【加州聖地牙哥廿八日美聯社電】美海軍將保守所有出入於聖地牙哥港口的軍艦調動之秘密。第十一海軍區的麥金斯上校今日說：封鎖關於艦隻調動消息的用意，說是爲了有關越南戰事的安全理由。他說：這一項封鎖命令係來自華盛頓的。在一項有連帶關係的行動中，海軍已經關閉當地關於艦隻調動消息的電話詢問處。那詢問處是爲海軍眷屬用以查探艦隻到達日期之準確消息的。

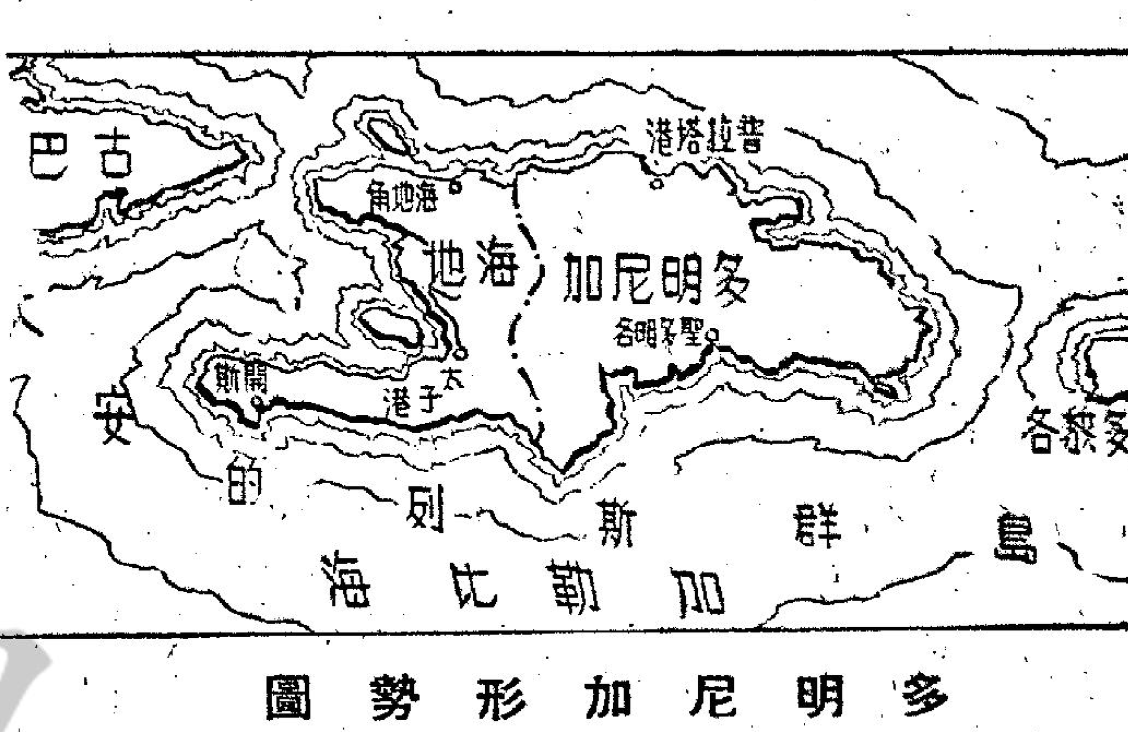

多明尼加形勢圖

十二歲的妻子 最近產下女嬰 重六磅三盎士

【猶他州蒙特索羅廿九日合衆國際社電】聖胡安公立醫院職員今日透露：一個煤礦工人的十二歲妻子，最近產下一個女嬰，重六磅三盎斯。這一位廿四歲礦工貝奇的太太於四月十九日初爲人母，並於產後三日[illegible]。

美國僑民由多明尼加撤退

美國海軍運輸艦「洛卡士」號從多明尼加撤退二百名美國僑民，已於四月廿八日駛抵美國聖胡安城，圖爲美國人離船上岸時的情形。美國曾派出二艘輪船從多明尼加撤退美僑和其他國家的人民和流亡分子共達六百四十名。（合衆國際社無線電傳眞）

真敢介入越戰爭？
中共在廣東雲南正加緊訓練民兵

【北平廿八日法新社電】北平各報今日講述民兵的加緊訓練。中共的民兵扮演支持正規武裝部隊的角色。軍事專家相信，在一種深度防衛中，民兵的介入將是特別重要的。他們的力量總共達到數百萬人。各報力言民兵的訓練係屬防衛性質，倘遇「美國侵略」的時候，他將準備作戰，但們講述廣東，雲南及沿海各省和海南島的民兵，據報紙消息說，廣東省東興市的民兵于夜間已負責守衛。許多外交人士相信，倘蘇聯首先發動派遣人員到越南，則中共祇將派遣志願軍到南越或北越作戰。但是他們又相信，中共可能支持產生一種主要由亞洲人及可能由非洲人組成的「國際軍」，以期于六月在阿爾及爾舉行的亞非會議中使人注目。

【東京廿九日美聯社電】新華社於星期三說：在雲南省的中共民兵，「正在做好戰鬥準備」。

新華社并說：「中國各地以百萬計的男女民兵，正在加強訓練」。

據新華社在此間所收聽的一項廣播說：在雲南省的民兵，是由「飽經戰陣的老兵所率領的。」

「新華社又說：雲南省的山區青年，在工作停頓期間「均用步槍，機關槍和其他武器進行訓練。」他們的座右銘是「無論敵人來自地面抑或來自天空，我們都要隨時準備殲滅他們」。

據新華社說：在華中的武漢，來自大中學校的男女民兵一萬五千人，已經在上星期日開始受訓。

據新華社說：在瀋陽遼寧大學民兵組最近所舉行的一項軍事表演中，有八個民兵炊事員，曾在「卅四分煮好可供八十人食的大鑊飯」，使到參觀者感到驚愕。

東國謂越軍機 轟炸該國邊境

【金邊廿八日法新社電】這裏當局人士今天消息說：四架南越「空中突擊者」飛機，曾於今晨轟炸一個東埔寨的鄉村，有一人死亡，三人受傷。南越飛機曾用火箭和炸彈攻擊東埔寨境內三公里的安隆太村。

越共游擊隊 繼續發動偷襲

【西貢廿八日路透社電】據一個美軍發言人說：越共游擊隊，昨晚發動他們在最近數週內最爲成功的襲擊之一，其時他們曾侵佔祇在西貢以西二十哩由南越突擊隊所駐守的一個哨站。

那些游擊隊，擊斃突擊隊員卅五人，并擊傷十人。另有政府軍十八人失蹤，并損失甚多武器。

同時，越共游擊隊并向距離那個哨站不及兩哩的另一個軍事地區用迫擊砲轟擊，擊斃南越士兵一人，傷六人。

在西貢以北五邊葛的南越特別部隊一個營地，昨夜亦被迫擊砲砲火所襲擊。政府軍士兵一人被擊斃，一人受傷。并有十七人受傷。

在峴港方面，美國海軍陸戰隊司令格林告知記者招待會說：在峴港空軍基地巡邏的海軍陸戰隊，「在必要時儘量在遠處巡邏」，俾使到那個地區獲得安全。

他拒絕直接答覆關於據傳海軍陸戰隊進一步增援部隊對於日間抵達峴港消息的詢問。

格林將軍已在勘測峴港，順化等地的美海軍陸戰隊設備。

他說：保護那個空軍基地的海軍陸戰隊，「將不坐在洞穴內等待敵人」。他說：「我們正在開始同他們「搜越共」週旋。我們在需要時將儘量在遠處巡邏。我向我所部人員說明所要做到的一項工作，是在於找尋越共，並把他們殺死」。

尤萊謂中共 在五年之內 將造成飛彈

【華盛頓廿八日法新社電】諾貝爾獎金得獎人尤萊今天在這裡的「海外作家俱樂部」中說：中共有可能在今後五年內製造攜帶核子彈頭的洲際導彈。

他說：「一如果他們有意的話，他們能夠製造氫彈，他們所要做的只是分離氫氣。」

葡人嚐喜酒 全村人中毒

【葡萄牙科布拉村廿九日合衆國際社電】此間村民江克佛斯和阿布蘭特絲舉行婚禮後的喜宴，原擬慶祝廿四小時，卻在本星期二即告突然中斷，因爲賓客（幾乎是全村村民）和新郎新娘以進食中毒而被送進醫院。這椿中毒案，可能因爲使用一把生銹了的分物匙羹而起。

環球小姐副選 以色列小姐當兵

圖爲一九六四年以色列小姐和環球小姐副選（圖右第一人），蓮娜女士，在完成新兵訓練課程後，參加軍容檢閱的鏡頭。蓮娜女士已經奉召在以色列陸軍服十八個月的國民兵役。（美聯社）

洛治的結論

洛治昨天在西貢說：「亞洲人民普遍感到美國轟炸北越是很合理的行動」。這是他訪問了亞洲各國後所得到的結論。可見美國之膺懲共黨，阻止侵略，是亞洲人民所擁護的。

中共北越拒和談

韓爾克昨天在東京與日本首相佐藤榮作會談時說：「各國都同意越南和談，但爲北越與中共拒絕」，他對此表示無限遺憾。可見戰爭的禍首是中共。（北越只是中共的傀儡）

詹森求和心切

詹森總統前天在全國電視記者招待會中說：「美國隨時隨地願與任何政府會談越南局勢，而不附帶任何條件，如果有人懷疑我們的誠意，則他們可以試驗我們」。詹森的態度已極誠懇，而且低聲下氣，要求各國試驗他了。可見美國急於「求和」。但結果如何呢？美國愈想和談，共黨愈加反對，這說明了共黨侵略的本質，也說明了美國對共黨認識之不足。更說明了美國對共黨鬥爭經驗之不夠。假使兩個多月以來，美國一味施加壓力，而不先擬底牌（求和），恐怕現在共黨早已被迫求和之屢了。如今共黨已知美國的目的無非在和，不會擴大越戰，樂得大吵大鬧，扮演英雄，反而促使共黨加強了侵略之野心，以致使美國現在陷入個局進退兩難。在外交鬥爭上，美國實在顯得其爲幼稚。十分失策。

新聞鼻

·陳再思·

蔣總統的卓見

蔣總統昨天對合衆社記者說：「消滅中共政權，亞洲禍患不能根除」，是一針見血之論。他警告美國說：「如果美國自台灣、越南、韓國、琉球撤退，則中共將席捲亞洲」。這是深知共黨心的經驗之談，因此他主張成立「亞洲反共同盟」，不必美國正面與中共衝突，只間接支持亞洲前線國家，即可戰勝中共。這是與共黨鬥爭最正確的戰略。蔣總統反共之意志與經驗，舉世無匹，他愈強硬，共黨愈要求與他和談，（與詹森之愈想與共黨和談，爲共黨表示堅拒恰恰相反）他深知共黨之本質與其征服世界之野心。態度不可稍有動搖。只要有隙可乘，共黨統戰技倆，即可滲透。今日美國朝野分歧，意見百出，早爲共黨所分化利用，而詹森猶在畏首畏尾，三心兩意想與共黨和談，以世界最強大之國家，而受制於人，不亦可悲乎。

兩名美艷女匪 48小時內連做兩次世界
綑綁事主搶劫珠寶

【新澤西州維厚根市廿八日美聯社電】兩名帶着手槍的美艷女匪，在本星期二晚間潛進一間私宅，把一家中的三個人綑綁，劫去一批現金和珠寶，數目多少還沒查明。

這是四十八小時內新澤西州有人家被兩名槍械女匪劫走錢財的第二椿案子。

兩案的事主都曾被綁，兩女匪都舉手槍，據報年齡十八九歲或廿初頭。

在本星期二晚被綑的是男子巴杜（卅六歲），他的太太（卅三歲）和正在探訪女兒女婿的西拉古斯志太太（五十四歲）。

巴杜說：「事情開始於昨晚十一時卅分，前後約歷廿分鐘。兩女匪託辭騙開大門，闖行搶劫，我們才知道出了亂子。兩匪先把我們綑綁，然後打劫值錢的東西。」

巴杜說兩女匪要他說出錢和珠寶放在什麼地方他祇好乖乖地告訴她們。

蘇高級軍事頭目說 美國在越南行動 將導致重大衝突
反對東國會議討論越南問題

【莫斯科廿九日合衆國際社電】蘇聯一位高級軍事領袖昨天警告說：美國在越南的行動，「無疑將導向一次世界不能容受的擴大衝突。我們將給越南民主共和國以一切必需的軍事援助，並履行我們對北越的責任」。上面是柯尼夫元帥在一次紀念歐洲戰事勝利的集會上的談話。他又說：美國轟炸北越，將「隨時觸發一項軍事衝突，並使人類陷於戰爭的深淵」。

【東京廿八日美聯社電】莫斯科電台今天說：蘇聯反對利用東埔寨國際會議來討論越南問題。

莫斯科電台在一項日語廣播中說：「舉行保證東埔寨中立的會議，與制止美國在越南的侵略和讓越南人民自己解決越南問題是兩回事。在華盛頓與倫敦曾諸傳似乎選一會議是討論越南問題的會議。這是華盛頓當局及他們在倫敦的同伴的新陰謀。在越南危機和平解決的唯一途徑，是美國遵守一九五四年日內瓦協定的原則」。

【莫斯科廿八日法新社電】這裡外交界人士今日說：北平電台傳出東埔寨拒絕召開國際會議來討論它的地位之消息，可以使蘇聯政府大感困難。蘇聯于四月三日向英國建議，請作爲一九五四年日內瓦會議共同主席的英蘇兩國應召開一次新會議來討論東埔寨中立和領土完整事宜。英國外相史超域于四月廿六日告訴國會說：英國已贊同這一項蘇聯建議。先是，東埔寨元首錫漢諾克親王要求召開會議。蘇聯對于此請求已經同意，但當時之美國和南越則予以反對。因此，這裡的觀察家認爲：倘錫漢諾克親王實際上已拒絕此會議，則將是北平主張之一「強硬」政策的一種成功，而亦是蘇聯的一種挫折。

【東京廿八日美聯社電】一評論員今日在北平人民日報撰文，警告泰國慎勿在越南戰事中與美國勾結而「自取滅亡」。評論員說：美國「正在逐漸利用泰國作爲擴大越南戰爭的基地」。據說，派駐泰國中部柯勒的美國空軍噴射機曾起飛空襲北越，而且，其中最少有一架噴射機爲北越擊落。那評論員說：中共「堅決支持」北越最近關於這一事向泰國發出的警告。

【東京廿八日路透社電】據越南通訊社河內消息：北越共黨機關報「人民報」今天說明在北越上空被擊落的美國飛機，共有二百五十二架。

那通訊社引述那報的消息說：「北越大體上已經成爲美國飛機如同樹葉那樣被擊落的一個射擊場。甚多美國和西貢傀儡政權的第一流飛行員，經被擊斃或被俘。」

人民報并說：北越曾擊沉或使到十多艘美國軍艦着火焚燬。

【西貢廿九日合衆國際社電】據美國一項軍事分析，南越政府軍在去週獲得他們在戰爭中最良好成績之一。

政府軍在截至星期六的一週內擊斃越共六〇五人，政府軍祇損失一百人。

他們並鹵獲敵人槍枝一三七挺，並祇損失一一七枝，把越共游擊隊通常所做成獲得比所失的爲較多武器的那種趨勢改變過來。

在那個星期，有十八個美國人被擊斃，有廿三人受傷，並有一人失蹤。

海防部長返英表示
英國將改善駐遠東艦隊

【倫敦廿八日路透社電】英國海防部長梅休今天說：他正在考慮改善英國遠東艦隊某些船隻的狀況。

梅休在下議院被要求報告有關他最近赴遠東訪問的情形。

他說：「我訪問新加坡與香港的主要目的，是實地調查正在面對印尼對抗的遠東艦隊狀況。我曾與艦隊指揮官和馬來西亞領袖討論那裏當前的局勢。我獲知遠東艦隊狀況良好，但在某些陳舊的艦隻中，有着不良的情形。我正在考慮改善那些狀況。」

蘇俄駐平大使 拉賓抵達北平

【倫敦廿八日路透社電】新華社消息說：蘇聯新任駐中共大使拉賓，已於今天到達北平。前任蘇聯大使契伏連科已於四月廿五日返國。

法蘇會議 今發公報

【巴黎廿八日路透社電】據法國宣傳部長貝里菲特今天說：關於蘇聯外長葛羅米柯和法國各領袖在此間會談的一項聯合公報，將於明晚公佈予以發表。

雖則政府發言人對於在此間舉行的法蘇會議，表示緘默，但外交方面人士所獲得的印象，均認爲在會談中的主要議題，是關於德國前途的問題。

此間外長方面人士相信葛羅米柯曾向法國外長維里葛說明蘇聯所提出由法國東部邊境伸展至蘇聯西部邊界建立中歐「核子中立地帶」的一項計劃，一般相信他曾向戴高樂總統提及此事。

據那方面人士說：這項計劃，比數年前由波蘭外長拉柏基所提出的建議更進一步。

不滿戴高樂謬論 南越掀起反法潮
決定拆除西貢市區法人遺跡

【西貢廿八日路透社電】南越學生今晚在這裡集會，決定拆除西貢市中紀念法國人在中南半島戰爭陣亡的遺跡。

相信學生們這項決定，是直中他們反對戴高樂的主張，就是只有中立才是南越和東南亞國家的和平解決辦法。學生們並決定，如果他們最近警告南越政府應無視任何法國要求中立的壓力的函件，不能得到「使人滿意的答覆」時，將要「採取行動」。

如果越戰能夠和解 羅斯克盼聯國 担任監督角色

【華盛頓廿八日路透社電】美國國務卿羅斯克今天說：如果越南局勢有可能進行談判，就目前情況看來，聯合國將可出任保持和平或監督和平的角色。但他告訴參議院外交關係委員會說：許多障礙，還包括蘇聯將在安全理事會使用否決權之事。

美國部份商人 謀與大陸通商

【華盛頓廿八日法新社電】美國商會今日一致通過一項議案，即是請求美國較有效地開放與中國大陸人民的交通路綫。美國商會的週年會議於三日前在這裡開始，上述議案是於年會閉幕之時通過的。去年，美國商會年會曾要求放寬對於美國和共產主義國家貿易的現行限制。今日的議決案，都是反映許多美國工業家，特別是太平洋岸的工業家之願望，俾使他們不致被遺棄於龐大的中共市場之外。然而，商會贊成政府拒絕承認中共或接納它加入聯合國的立場，這議決案說：「長程的目的應是亞洲大陸上的一個自由和民主的中國。爲達到這目的起見，我們促請美國研究各項可在較有效地開放與中國大陸人民的交通路綫的計劃。」

紐西蘭總理說 隨時派軍赴越作戰
英不供應戰鬥部隊

【威靈頓廿九日路透社電】紐西蘭總理賀里奧克今天說：紐西蘭的軍隊將可隨時派赴南越充當戰鬥角色，但政府目前並未有這樣做的計劃。他說：紐西蘭政府正對越南局勢予以密切的注視。

【堪培拉廿九日路透社電】雪梨電訊日報今天說：澳洲將於今年派遣一大枝部隊開往南越。

那報並說：預料澳洲總理孟西斯將於數天內宣佈那個聯邦內閣關於派兵的決定。

澳洲現時在南越駐有一百名陸軍教官和六架「馴鹿」式飛機，那報又說：增派澳洲部隊一事，是在共軍在南越加增進攻之後所決定的，這項決定也是答覆美國政府向盟國提出對越南明顯支持的請求。

據堪培拉英聯邦官員昨晚說：紐西蘭政府，也將考慮派兵前往南越。

澳洲國防部長巴特烈治於本年十月間說明澳洲政府認爲東南亞，是對澳洲具有戰略上直接重要性的一個地區。他那時並曾說明澳洲各項條約義務和重要利益，需要澳洲「接獲通知即派兵出國」。

【倫敦廿八日路透社電】據新華社昨天消息說：北越已指摘美國在西貢設立新的後勤總部」，說這是對越南的獨立與主權的「一個嚴重破壞」。該社引述北越致國際監察委員會的一份抗議書說：這項措施「構成對越南的[illegible]四年日內瓦越南協定，使中南半島和東南亞局勢極爲危險。

【漢城廿八日法新社電】南韓參謀首長聯席會議主席今日說：駐南越的南韓軍醫隊增添約一百人計劃正在考慮中，增添的人員包括外科醫生和牙科醫生在內。他說：現無增派一萬至二萬軍隊前往南越的計劃。

南韓總統朴正熙昨日與洛治會談的時候，表示南韓完全支持美國在越南的行動。但總統府發言人拒絕說明是否曾有增派軍隊計劃提出討論。這裡的觀察家回憶南韓外交部長李東元上月訪問華盛頓之時，建議派遣一師南韓戰鬥部隊前往越南，但他於翌日收回這一建議，謂之爲時機尚未成熟。

【倫敦廿九日合衆國際社電】英國正在完全支持美國的越南戰略和政策，但它將不供應戰鬥部隊來和越共作戰。英國的立場是它在馬來西亞的重大担承，使它不能對越南作同樣的援助。約有五萬名英國軍人現被約束於大馬，來支持政府的蘇丹士以東京。然而，英國政府已派有專家多人前往西貢來協助剿除越共游擊隊的戰爭。英國的代表團係由專家領導，而那些專家曾協助剿滅馬來西亞境內之共黨游擊隊的。這代表團最近已經加強。此外，英國已在醫藥上的供應，作爲其在南越中對越南的一種醫藥援助。

阿聯舉行反突尼西亞示威

阿刺伯聯邦警察，於本月廿八日在埃及與反突尼西亞數千名暴動者對峙。那些學生抗議突尼西亞總統布爾吉巴所提出由以色列與巴勒斯坦阿刺伯領袖經由直接會談設法解決各項歧見的建議。（合衆國際社無綫電傳真）

適應遊客數目日增

【本報訊】移……

舞……

本報記者知之……

美股市走勢平均指數

適應遊客數目日增
移民局將採打咭孔制度
設備已定購職員亦在訓練中

【本報訊】移民局有鑒於來港遊客數目日增，將採用打孔咭制度。

移民局長在其年報中謂，在處理來港遊客填報之大量到埠咭與離埠咭時，特別是在旅遊季旺盛時，已體驗相當困難。為克服此等困難，已決定作種種安排，以便實行打孔咭制度。所需之設備業已定購，使用此等設備之職員亦在訓練中。此制度初時只用於外籍遊客，但稍後可能擴展至外籍居民。

教育白皮書發表
郊區小學學費每年增至卅元
市區及鄉村小學不加費
入學年齡逐漸改為六歲

【本報訊】宣傳已久的本港教育之各種改變，由教育司昨在立法局會議中提出通過一項「教育政策白皮書」揭曉。主要是：官立及資助小學的入學年齡將逐漸改為六歲；對市區及鄉村的中文小學學費不予增加，但對近年來迅速發展的郊區學校則應收學費每年卅元。（編者按：所謂「郊區學校」，乃指以前原屬鄉村區的地方，現已逐漸發展為與市區毘鄰的地方，如荃灣地區即為一例。）

該白皮書為港府在考慮研究一九六三年教育委員會所提議的工作小組各項審議，經過修正後才決定的。昨日由教育司在立法局會議中動議予以接納。新教育計劃使每一小學學齡兒童如欲在校內獲得資助學位者將可如願以償。茲將該白皮書中的新教育政策，摘要簡述如下：

㈠學位——政府要儘速增加官立小學及政府資助小學的學位。同時還在私立學校增設受助學額。新的目標是要使凡擬獲得任何此類學位的兒童，都能如願以償。工作小組估計小學學齡兒童中，百分之八十均將要求享有由政府資助的教育。政府已接受此項估計，擬訂有關計劃，亦接受工作小組的提議，應設法一九七〇——七一年度實現此項目標。

㈡肄業年限——政府并提議日後官立及政府資助小學均應在受六年普通教育後，才參加中學入學考試，是則在一九六八年依據目前業經改制的小學制度修畢小學五年的學生，需要再受一年教育，然後能參加中學入學考試。所增一年的期間將用以攻讀目前中學一年級的課程，特別要注重學習英文。

㈢入學年齡——政府擬重新確定官立和資助小學的最低入學年齡為六歲，不過如果驟然加以施行，會使小學過於擁擠，所以要逐漸施行，每年減低入學年齡兩個月、以至四年後，小學入學年齡變為六歲時為止。

㈣學費——政府接受工作小組對於有關學費的建議，即是市區及鄉村中文小學的學費將不增加。但是近年來迅速發展的郊區學校，應徵收學費每年卅元。

㈤免費學額——政府認為在目前情況下，可以將小學免費學額比率提高，由百分之一十至百分之二十之一，政府將採取措施確使因增加免費學額所估比率百分之十而受益的，均為本港的確最需要協助的人。

㈥中學資助學位——政府提議的中等教育新目標，要使小學畢業生中，升入官立中學，政府資助中學及若干選定私立中學，獲得受資助學位的人數，增加到百分之十五至百分之二十。事實上，小學畢業生中享有政府資助的中等教育者，人數已佔總額百分十八點三。政府擬每年在私立中學內設置受助學額一千五百至二千名。此種學額，應併入政府資助中學學位比率之內。

㈦中學學費——政府接受工作小組對於中學收費辦法之建議。是以官立及政府資助的市區文法中學的學費將自三百二十元增為四百元。郊區及鄉村的文法中學學費則將增為三百元，大學預科班的學費則增為四百五十元。新的免費學額的最高比率為大學預科班百分之五十，文法中學其他班級百分之四十五。

㈧其他初級中學教育——小學畢業生中約有百分之七十繼續升入中學肄業，百分之二十至三十不能升學而又未達法定工業最低年齡的人。政府因之擬增設各種職業訓練，以滿足這些學生的需求，最近在工業專門學校開辦為期一年的學徒先修班，似甚受家長和學生歡迎，所以，政府擬予擴展。凡本港各團體機構，如擬設一年或兩年訓練課程，使學童學成後能在某一工業或行業內任職，則政府將考慮予以財政協助。

師資訓練為期最短兩年
師訓班增至三年

㈨師資訓練——政府接受教育委員會及工作小組之建議，使師資訓練的最短期限為二年，在職教師訓練班的期限亦應增為三年。政府擬著令各科專科教師可在本港的師範學校接受第三年特別訓練。政府擬令師範生繳交學費每年四百元，但可給予免息貸款。這些措施是因為政府覺得任何專業均沒有權利享有特別優越的待遇。師範訓練也不能例外，凡確屬家境清寒的學生，除貸款外，可獲有助學金。

㈩英文教育——政府認為目前設立的官立英文小學及英皇佐治五世學校這類學校，確能適應海外來港服務人士的需求。政府擬將此種官立英文小學學費由每年二百四十元增為四百八十，中學的學費由每年三百廿元增為一千元。此外，政府并擬將英文小學的入學年齡提高為六歲，使官立英文小學的入學年齡與中文小學入學年齡之間的差異，予以消除。

⑾政府資助學校——工作小組報告建議，唯在不能設置政府資助學校時，才可以辦理官立學校。政府接受這項建議。大體而言，辦理政府資助學校較辦理官立學校節省，而在必須擴展教育設施的時期中，擴展的程度必然受費用的影響：節省經費越多，即越能進行擴展。

⑿教師薪金——教育委員會提出一項重大建議，主張根據職務發給薪酬的薪級制度，工作小組雖然保留教育委員建議薪級制度的本旨，然對薪金的影響之作頗多修改。因為發展極為重大，故政府不能不再予詳細考慮，始作定奪。目前除了政府接受官立學校與政府資助學校教員薪級制度應該相同的原則之外，不能對工作小組所提有關薪金提議涉及的原則，份量及施行有任何表示。這個新的薪級制度建議，並不是想節省教師薪金的支出，因為如果這個制度被政府採納的話，政府在教師薪金項下的支出將遠較現在的為高。

被拒在酒吧飲酒
少男少女公開提抗議
否認在黑暗中攬頸叫囂

【本報訊】一羣少年男女昨以「六十名少年男女」的名義發表一封公開信，對最近港島中區若干酒吧聯合起來拒絕款待十八歲以下男女在公共場所飲酒有所抗議。並否認一家酒吧東主說有少年男女在酒吧攬頸擁抱及叫囂的指摘。

據悉，率先拒絕少年男女光顧的中區「子午線」酒吧，較早前曾指摘那些少年男女的無法無天，偷竊化粧品，在黑暗角落裏攬頸擁抱嘈吵，以及叫囂等。尼爾的指摘對象，是本港最大一間青年會所的會員，大部份是外籍的少年男女。

他們要求社會人士在責難他們以前，先行自己想一想：「易地而處，情何以堪」？

據悉：中區若干酒吧的東主，對於少年男女在酒吧內的種種騷擾，早已嘖有煩言，但他們不願自動追隨某酒吧之後，他們認為酒吧不許十八歲以下的男女飲酒，應由政府訂立禁條，否則執行起來，將有許多糾紛。

但這批少年男女，昨日用公開信，對這事件有所解釋，他們否認他們這六十人中間有任何不端的行為，也否認尼爾所指摘各節，他們說，香港並沒有專為少年男女而設的「牛乳吧」、「咖啡室」，有如歐美、澳洲等地一樣，以供少年男女歡叙歡談。

他們說：香港的少年男女從來就知檢束，來抵抗歐美少年男女的影響。在香港，居住情況是這麼擠迫，購酒容易，而無其他任何的消閒去處，若在別的地方，少年男女便難以抵受，掀起災害了。

他們說：香港的少年男女，和十年前並無什麼不同的地方，十年前，此間的少年男女也飲酒，也擁頸，和今天一樣，所不同的，是十年前沒有人批評，而少年男女也甚少在公共場所飲酒和擁抱，事實上，現在的少年男女也是不願在公共場所做出各種動作的，只是因為沒有別的地方可去吧了！

他們說：他們所要的是一些專為少年男女而設的地方，以便能常和朋友見面聚首。

港公司英分行收入
不受新公司稅影響
一律師發表意見

【本報訊】本港公司之在英設有分行者，彼等在英國之收入，似乎不致受英國新公司稅之影響。上述係一位律師之意見。

據解釋，香港商行之沒有英國分行或代理者，自然在此間將出口價定至最高。因此，雖非全部，亦屬大部份之利益係在本港賺得，而本港之徵稅遠比英國為低。

在倫敦設有出口辦事處之某棉織廠商，亦與該律師抱相同觀點。廠商稱：分行獲得香港方面固定收入，其數僅足支付推銷費用。但此廠商表示，渠不知獲得本港總行回佣之英代理，是否要多付溢利稅。

另一商人則謂，香港商行英國分行會不會受新稅制影響，須視乎財政大臣對於外國商行之英國利潤之定義為何。據外電，英金融法案發表後，已遭受有勢力之團體猛烈抨擊。

讀者意見

驚聞學費增加 家長來函訴苦

編輯先生：

弟剛在報中獲悉本港教育政策白皮書中建議郊區小學學費增加兩倍，由每月一元增至三元，英文中學學費增加達兩倍多，由每年三百廿元增至一千元，工專學費亦有增加。

在這本白皮書未發表以前已有跡象顯示學費將會增加，當時已受到社會輿論及一般家長之反對，不料這個建議在立法局會議中竟獲通過，真使人有不勝唏噓之感。現在世界各國都以推行免費教育為宗旨，而本港官校及補助學校却開其倒車，不但不考慮減免學費，而率先加學費？上行下效，普通私校必聞風相繼，一般有子弟在學之家長慘矣，普通人家多是受薪階級，我們的收入何曾有加爭一倍以上的呢？而今學費竟加以倍計，要我們做家長的怎能夠負担得起呢？希望貴報一本為民喉舌之旨，力促政府體恤民困，推翻加學費之議案，則學生幸甚，市民幸甚。將此敬候

近安

讀者馬再思再拜　四月廿八日

廣告員聯誼會 第七屆新職員選出

【本報訊】香港中文報廣告員聯誼會，前日在灣仔軒尼詩道四五一至四五七號勝華樓該會會所召開同人大會，改選第七屆新理監事，與會會員異常踴躍，由會長黃宏光主持開會，下午七時截止投票，八時開會，相繼由會長黃宏光致詞，理事長馮光劍報告會務，財務陳良報告財政狀況，最後由副監事長曾遠鴻監督開票。選舉結果：理事任達年、李茂祥、林家錦、陳良、楊換輝、歐陽浦、盧志立、孫啟瑞、李英、黃宇乾、林立等十一名，監事曾遠鴻、馮光劍、李伯洪、張雄、龍泉等五名，全部新理監事將於日內在會所召開聯席會議，互選理監事長及各部職員，選舉完竣後，全體聚餐聯歡。

金價續順

K金頭盤開低價二六一（昨收市價二六一・三七五），迄九時五十分，仍在二六一・一排徊。

紗電市疲

美電按五・七五二五（乙式），通天單按五・七四二五，加單按五・三壹二五。宋紙按一・四六八七五，日元按一・五三五。大紗按五・七四五，細紗按五・七三五。

世界最大半導體廠
新廠今秋落成
月產半導體兩極管四百餘萬
兩年配備完畢工人增至五千

【本報訊】一間僱用二千名工人，全世界規模最大的半導體製造新廠，將於今年八月在本港落成。

半導體（原子粒）在太空研究，國防科學方面的用途極為廣泛，它的商業用途之一是用在小型收音機裏代替真空管。它們非但可以代替真空管，而且能夠完成普通無線電真空管所不能完成的任務。它們在不同的氣候之下準備工作，迅速，能將所收到的極小訊號加以擴大，在香港半導體收音機產量相當可觀，其所需半導體，以前仰給於日本，近年已能自製，今秋八月，更將有一間全世界規模最大，產量最高的半導體與兩極管製造工廠落成，名字就叫香港半導體製造廠。

這間工廠是美國費却半導體製造廠的分廠，費却半導體製造廠創立於一九五七年，該廠資力充沛，人材出衆，大量生產半導體和兩極管久著聲譽，目前在美國加州設有製造廠六間，緬因州一間，但如英國、義大利、澳洲也各有製造設備，香港也是其中之一，但規模較大。

事實上，香港半導體製造廠已於一九六二年開工，目前共有工人二千名，每月約可製造半導體及兩極管各四百五十萬枚，今年八月開佔地十四萬平方呎以上的新廠落成後，兩年內全部配備完畢，屆時全廠工人將增至五千，生產量亦將大增。

據該廠總經理蒲詩雅談稱，他們之所以在香港設廠，原因有二：第一、增加生產以擴充市場，需要人力與較低工資，香港對於這個條件，較為適合；第二、香港半導體收音機暢銷東南亞一帶，所需半導體與兩極管為數不少，在此設廠有就地供應之便。至於更大的市場則遍及全球，而以美國本土為大宗，由於美國工程師領導下的技術優美，相信將來還可以暢銷日本及台灣。

在一片大約一吋直徑大小的「原子片」上，約有半導體三千枚，其中百分之六十性能良好可用，百分之四十須遭淘汰。從分解，性能測驗以至一枚原子粒的裝配完成，過程相當複雜精細，此項工作大部份由年輕女工担任。該廠出品的半導體，每枚平均壽命約為八百年。

該廠對工人待遇優厚，除每日供給免費午餐外，並發給制服，每年陰曆年底發給雙薪。醫藥方面，目前有一個診療所，將來新廠落成，將有一個較完備的診療所。內部設備除機器外，都就地採購，這需要投下一筆巨大的資金。除此之外，目前該廠已僱用兩千工人，且將於兩三年內，增加工人三千名左右，單是這一點，對於香港經濟已有相當的貢獻。

半導體之分解，性能測驗以至裝配完成，過程相當複雜精細，此種工作大部份由年輕女工担任。圖示女工在顯微鏡下工作情形。

百鳥展覽會 舉行攝影比賽
幸運觀衆號碼揭曉

【本報訊】百鳥展覽大會，自廿五日開幕以來，已入第四日，大會為鼓勵提高觀衆對鳥雀之愛好及興趣起見，特舉行百鳥攝影比賽，黑白與彩色均所歡迎，尺寸為五乘七及八乘十，於五月二日以前，歡迎影友前往大埔墟松園仙館自由拍攝雀鳥生活鏡頭，並希於五月九日以前將參加比賽作品寄交九龍彌敦道七一B四樓鳥展大會秘書處。純金牌一面，係由本港張弼臣表行所贈送「天堂鳥獎品」。

昨日觀衆幸運獎，於下午四時半開獎，第一名為五〇一五一號，第二名為五一四三〇號，第三名為五一〇三六號。首獎得名雀一籠，得主已離場，希於五月二日前來場領取，或以電話八五三五六七號與秘書處連絡，二獎得乳豬一隻（松園仙館贈送），得獎者為潘玉珊小姐，三獎為四熟葷（松園仙館贈送），得主為梁錦雄。大會照現值折合現金捐贈予元朗博愛醫院。

今日觀衆幸運獎，仍於四時半抽獎，希觀衆注意保留入場券票根，免失得獎機會。

雀鳥比賽評判，定于五月一日舉行，文雀唱歌，武雀比武，為香港人士大開眼界，大會特製金牌四個，及香港豆品公司贈送之巨型銀杯均陳列於獎品室內。

豪華菲林廠 月底舉行展覽
請許福明專題演講

【本報訊】豪華菲林廠定本月三十日至五月五日一連六天在大會堂八樓展覽廳舉行菲林展覽，同時展出王府君、魚美人攝影比賽獲獎作品，為適應一般影友對該廠出品的菲林與配合藥物的沖洗操作認識起見，定五月一日（星期六）下午一時至二時，及四日（星期二）下午五時至六時兩天，在大會堂九樓北演講室，請名攝影家許福明講：「怎樣配合藥物沖洗菲林」，和「人生百態」與搶拍技巧。許氏對菲林的沖洗素有研究，渠認為菲林底片是照片的靈魂，一幀優美質素的照片就要菲林的微粒細微而產生出來的效果，他在一九六二年考獲中華攝影學會FPA高級會士，同時獲取世界十傑冠軍，一九六三年考獲英國皇家攝影學會FRPS高級會士等榮銜，他的作品都是質素優美，層次豐富，色調悅目見稱，茲承允應講，歡迎各界人士免費入場聽講，誠為難得之機會。

特寫
舞苑如黃潮泛濫 場外交易最驚人
立例管制祇足治標盼更能治本

本報記者知之

把白天變為黑夜的小舞院，舞校，××池，××座，將受到一項新法案的規定，即須領牌及受管制，並嚴格規定其燈光程度，也許，從此黃潮橫流，彷如澤國般的港九地區，應該變得乾淨一點了。

港九有多少間的無牌黃色小舞院呢，據估計有數百間之多，它們如雨後春筍般在港九地區的橫街窄巷設立，每天有多少青年在這般黃潮泛濫的地方打滾，小舞院就是鑽「法律罅」不超過十二人無需領牌，而把斗室變成春色無邊的場所。

個中風光如何，讓我們先試聽一個警員在法庭作供的描述吧：

「她以左手拉我的手撫摸她的胸部，並且用手撫解褲帶，並叫我唔使怕，呢度係咁，嘛她又要同我『吹×』。」可謂夠『離譜』了！

在灣仔莊士敦道，曾發現一間這樣的跳舞學校，舞女先向觀衆作脫衣舞，後表演「××吸術」，這種舞蹈，真是太離奇了，也列為舞苑舞校「傑作」之一。

在舞苑內，最常見的是「手指舞」，灣仔×國街有一間舞苑，顧客坐檯十分鐘後，舞女便開出價錢，如欲「搶×」，可購六個鐘，合銀六元六角，如購足廿個鐘，舞女自願到隔離公寓。

銅鑼灣有一間小舞苑，因有一個女「舞手」而馳名遠近，舞客坐下，這個「舞手」分兩種交易，第一種，她先向她自己的嘴吧指一指，繼而向下一指，舞客自然心照不宣，兩者皆可就地「速戰速決」，繼而私下論價，每款五元。

這一件故事發生於旺角彌敦道一間招牌以「遨遊太空」作象徵的舞院，一個操外江口音的小姐，先要出巫山大小十二峯絕招，使顧客不能自已，然後她的手段來了！「先生，呢度唔咁，不如去我屋企啦，我住在××道，你買三十個鐘，我就同你出街啦。」此時也，舞客如箭之在弦，一觸即發，全失去自制能力，那個舞女，揮「刀」斬一輪，獲現款二、三十元後，一聲完出街，剛出門口，「先生你企係度等一等，我帶件衫先」，一聲「掤尾拉箱」而去，老襯在門口候佳人不至，自然要向舞苑大班交涉，大班答「佢同客出街去了」，何處覓芳踪，該舞客為之慾火變怒火了。

總之，小舞苑舞校，不同於舞廳和舞院，它除了不正當的「交易」而外，還是一個「攤老襯」的陷阱。

律政司描述這類東西時說：「由於這些地方有意將燈光弄得如此暗淡，使人們要互相辨認容貌也不可能，在半暗的情形下，不道德的行為就會發生。」因此他強調跳舞學校內須要有較佳的燈光設備，不過道高一尺，魔高一丈，管制舞苑的新例，我以為只是治標的東西，並不能對「黃色」的交易有治本的效能的。

首天

第一場 第八班：六化郎四十碼。①女健兒 ②小東西 ③仙桃 ④雅顯 ⑤蜜蜂仙 ⑥櫻花小姐 ⑦再來一次 ⑧契爺 ⑨都是佳

第二場 第七班：一哩。①愛琴海 ②神童 ③萬里駒 ④快樂勇士 ⑤所羅門王 ⑥雁郎 ⑦馬來之寶 ⑧惠安 ⑨小蝦 ⑩奔馳 ⑪超霸

第三場 第八班：六化郎四十碼。①又一星 ②金必多 ③勇士 ④好世界 ⑤此利亞公爵 ⑥影城 ⑦夜遊神 ⑧羅馬 ⑨虎將

第四場 第六班：五化郎（紅牌生賽）。①太陽神 ②寶山 ③成豐 ④高士美 ⑤美輝 ⑥自由神 ⑦樂山 ⑧再包 ⑨鐵寶郎 ⑩絃外音

第五場 第三班：一哩。①愛美神 ②海上霸王 ③大力 ④醒目 ⑤飛擒 ⑥金榜 ⑦珍意 ⑧安全第一 ⑨星洲 ⑩識途老馬

第六場 第七班：五化郎。①再見 ②牙擋 ③飛奔 ④信得 ⑤鴻運 ⑥好時光 ⑦良辰 ⑧好快 ⑨懶得 ⑩羅芝草 ⑪生神仙 ⑫必邀 ⑬威望 ⑭陽明山 後備：的確吻 美辰 凱旋

第七場 第六班：一哩。①雅徽 ②錦綉 ③巨人 ④金雀 ⑤好穩 ⑥夏文妮 ⑦及時 ⑧幼童 ⑨心上人 ⑩特美騎

第八場 第三班：五化郎。①福將 ②鬥牛勇士 ③山茶花 ④老友記 ⑤幸運號碼 ⑥純利 ⑦士爵威 ⑧成功日 ⑨驊騮

次天

第一場 第九班：六化郎四十碼。①凱富 ②穆桂英 ③伶俐 ④最後勝利 ⑤杭州 ⑥國際警探 ⑦紅天 ⑧是必威 ⑨雪蹄運 ⑩天馬 ⑪先鋒

第二場 第五班：一哩。①安心 ②保能勝 ③福賜 ④萬年香 ⑤喜寶馬 ⑥馬甫達 ⑦威孝 ⑧挪威民第二 ⑨人造衛星 ⑩大財路 ⑪西施

第三場 新馬：一哩二五（打吡賽）。①雅蘭童 ②百寶郎 ③嘉露威 ④金將 ⑤叻馬 ⑥露斯 ⑦雪蹄花 ⑧泰來

第四場 第四班：一哩。（紅牌生賽）。①黑旋風 ②光亮 ③勤王 ④首獎 ⑤好翅 ⑥樂輪 ⑦昭景 ⑧特高 ⑨雲飛鹿

第五場 第九班：六化郎四十碼。①女俠士 ②寶駒 ③再得 ④力騎 ⑤希人 ⑥美光 ⑦挪威王 ⑧小霸天 ⑨風調雨順 ⑩快 ⑪頭獎

第六場 第五班：半哩一七〇碼。①神箭 ②親女 ③德祺 ④雙喜 ⑤獵鷹者 ⑥萬里駒 ⑦准時 ⑧翔多娜 ⑨信義 ⑩勇敢 ⑪蓋世英雄

第七場 第四班：六化郎四十碼。①來人證券 ②好天使 ③神駒 ④晶瑩 ⑤衛星 ⑥喜相逢 ⑦邏輯 ⑧奇能 ⑨特美騎 ⑩威靈頓

第八場 第二班：一哩。①藍色尼羅河 ②嘉麗關 ③明輝 ④金寶 ⑤鉛樂 ⑥土王子 ⑦紅香檳 ⑧瑞龍 ⑨銀河 ⑩感恩日 ⑪得勝將軍

馬經
第十次賽馬兩天分場表公佈
賽畢本馬季即結束十月再復賽

本季最後一次——第十次賽馬，定五月八日及十五日兩個週末舉行，每天均由下午二時正開跑，全日賽八場，賽畢之後，一九六四至六五年度馬季便告煞科，快活谷偃旗息鼓，直至涼秋十月始恢復比賽。

第十次賽馬昨日正午十二時止截報名，下午馬會即將兩天分場表公佈，面臨淘汰作最後掙扎之第九班馬，原定分賽六化郎四十碼及一哩一七一馬長途，但後一項長途由於報名馬少，湊不成軍，宣佈取消，併為兩場短途。第九班馬本共有二十五匹，但得利、富貴、力度高等三匹放棄報名，即對最後機會亦告放棄，必定出局無疑，其餘廿二匹報名分兩場，每場十一匹，第十一組列為次天當日孖寶第一關。

一年一度之新馬爭霸戰——香港打吡賽，亦為決定夏季大馬票命運之比賽，安排在次天第三場舉行，報名馬僅八匹，辛勝與人之辛放棄參加，主席盃賽之主角叻馬、金將、泰來再度遭遇，除叻馬仍由告魯士押陣之外，金將將配莫華灼，泰來則擬聘梅道登押陣，頗使人耳目為之一新，其餘五路兵馬是：鄭棣池雅蘭童，嘉露威，衛林士百寶郎，郭子猷、林國樑露斯，羅倫雪蹄花，且看屆時是否全體上陣矣。

馬會又公佈：是次賽馬兩天，每日均以第一場及第二場作為當日孖寶投注，鑒於傳票工作已能充份應付投注者之要求，當日孖寶彩票在賽馬日展延至上午十時半開始發售（按以往是九時半開售者），至於公衆棚則仍定上午九時開放，准許觀衆繳費入場。

連贏位每日舉辦三場，首天設在第三場、第五場及第八場；次天設在第四、第六及第八場。首天第七班半哩一七〇碼短途賽，報名馬多達十七匹，其中三匹列為後備，是一場充滿熱鬧及刺激之比賽，但卻不被列為新博彩比賽，使人覺得可惜。每天均設紅牌生賽，且均定在第四場舉行，次天之一場更被列為連贏位博彩。本次賽馬除第九班及新馬之打吡賽不限資格外，其餘第二至第八班均列為遺材賽。

本港股市行情

四月廿九日正午十二時報價

股票名稱	最高成價	最低成價	成交股數
滙豐銀行	一七八	一七七	九〇
會德豐	一四		二、〇〇〇
黃埔船塢	三二		一、八〇〇
置地公司	六五	六四	八五九
九龍倉（除各項）	五三		五〇〇
均益倉	二四・八		二〇〇
遠東企業	一五・八		一、二〇〇
電車公司	三四・五		七〇〇
油蔴地小輪	六〇		四〇〇
九龍電燈（除各項）	二〇・八	二〇・六	三、五〇〇
香港電燈	二三・七		六一六
電話公司	二六・七	二六・六	三、二二五
香港煤氣	一四・四		七〇
信託公司	二・六二五		二、〇〇〇
怡和	一三・四		四四〇
城市酒店	三・九五		四、〇〇〇
生力啤酒	七四		一、二〇〇

上午成交總額五四〇、〇〇〇元

圖為豪華菲林

美股市走勢平均指數

【紐約廿八日美聯社電】杜鍾斯美國股市廿八日收市平均指數如下：

類別	開市	最高	最低	收市	前市比較
三十種工業股	九一九・〇一	九二三・五六	九一四・〇一	九一八・八六	升〇・七〇
二十種鐵路股	二二二・〇九	二二三・〇六	二二一・三一	二二二・〇二	跌〇・〇七
十五種公用事業	一六一・七九	一六二・八〇	一六〇・八五	一六一・九〇	跌〇・一三
六十五種雜項股類	三一九・五六	三二一・一九	三一七・九四	三一九・五四	升〇・〇六

電台播音節目

香港電台 今日下午四時：

（中文台波段：六四〇千週，波長四百六十八公尺。短波：三九四〇千週，波長七十六．四公尺。超短波調頻：九十四兆週。）天氣報告。四時三十分，查根開底。三十五分，藝術歌曲。四十五分，重播世界名著。五時十五分，英國生活。三十分，中詞西曲。五十八分，天氣報告。六時，粵語、國語、潮語、客語新聞報告，特別報告。二十分，小曲細聽。三十分，香港名勝。七時，校際常識問答決賽。三十分，時事實錄。五十分，一週農業提要，音樂。八時，短篇廣播劇。三十分，漫談新潮。五十八分，天氣報告。九時，名作家名作品。三十分，天氣報告，轉播倫敦粵語新聞。四十五分，漁民天氣預告，歐美樂壇見聞錄。十時，五羊曲苑。十一時，時代曲選唱。十五分，重播文獻故事。三十分，錄音轉播倫敦國語新聞。四十五分，夜闌人靜時代曲。五十七分，天氣報告及漁民天氣預告，粵語新聞簡報。十二時，全日廣播完畢。

明日上午播音節目：

七時，時代曲。（十五分，天氣報告，轉播倫敦粵語新聞及時事評論）。五十六分，天氣報告及漁民天氣報告。八時，粵語新聞，每日公衆活動報告，特別報告。十五分，中央市場蔬菜價格報導。卅分，中文教育性廣播。四十五分，顧曲在今朝，秋江冷艷（小明星）。五十八分，天氣報告。九時，國語潮語新聞，特別報告，音樂。廿五分，詩聲詞韻。卅分，我愛大自然。五十分，音樂小曲。十時，文獻故事。十五分，故事演講「東周列國誌」。四十五分，點唱節目（五十八分，天氣報告）。十一時三十分，粵曲選唱，鏡花緣之賜荔（任劍輝、吳君麗）。

商業第一台 今日下午四時：

（第一台波段：一〇五千週，波長二百八十六公尺。）天氣報告，時代曲。三十分，股市行情報導，跳舞粵曲。五時，一曲寄心聲。三十分，兒童信箱。六時，轉播港台新聞簡報，天氣報告。五分，西曲點唱。三十分，粵曲。七時，街知巷聞。三十分，賽馬漫談。四十五分，時代曲。八時，藍燈小說「血型」。三十分，廣播社會喜劇。九時，港九時事。十五分，天氣報告，時代曲。三十分，文藝小說「孤鴻恨」。十時，大丈夫日記。三十分，時代曲。十一時，天氣報告。三十分，國魂第四十三輯「陌路鮮魂」。三十分，明日節目預告，時代曲。五十九分，轉播港台新聞簡報。十二時，天氣報告，完。

明日上午播音節目：

七時，清晨音樂。十分，節目預告。十五分，口琴音樂。三十分，天氣報告，潮汐漲退報告，時代曲。八時，轉播香港電台新聞報導。十分，天氣報告，潮汐漲退報告。十五分，粵曲：家（任劍輝、白雪仙）。三十分，重播升中會考指導英文科第卅八課。九時，天氣報告，街市行情。三十分，南音。十時，漫畫化小說「一枝花」。三十分，婦女生活節目。十一時，社團簡報。五分，時代曲點唱。三十分，倫理小說「H心計」。

商業第二台 今日下午四時：

（第二台波段：一一七〇千週，波長二百五十六公尺。）天氣報告，武俠小說「痴鳳呆龍」。三十分，歐西流行曲。五時三十分，升中會考指導。六時，轉播港台新聞簡報，天氣報告。五分，股市行情報導，粵語流行曲。十五分，成語故事。三十分，真人真事「英雄淚」。七時，時代曲。三十分，社會小說「南北乾坤」。八時，世界論衡。十五分，轉播修頓球場公開粵語比賽。九時十五分，粵曲。三十分，馬場動態。四十五分，港九時事。十時，國學講座。三十分，音樂。四十五分，時代曲。十一時，天氣報告，明日節目預告，輕音樂。五十九分，轉播港台新聞簡報。十二時，天氣報告，完。

明日上午播音節目：

七時，清晨音樂。三十分，天氣報告，潮汐漲退報告，節目預告，時代曲。四十五分，天氣報告，繼續時代曲。八時，轉播香港電台新聞報導。十分，天氣報告，潮汐漲退報告。十五分，歐西音樂。二十分，三十分，四十五分，天氣預測，繼續歐西音樂。九時，天氣報告，時代曲。三十分，粵曲：醉打金枝（鍾志雄、鄭碧芳、譚定坤、蔚麗兒、金山女、李寶倫）。十時三十分，時代曲。十一時，天氣報告，綫裝小說「宋代豪傑之楊門虎將」。三十分，粵曲：㈠賣油郎獨佔花魁（李海泉、陳露薇），㈡紅顏知己（黃佩英）。

麗的銀台 今日下午四時：

粵曲。三十分，倫理小說「豪門春秋」。五時，兒童長篇小說。十五分，兒童歡曲，金價報告。三十分，俠義故事「雪山飛狐」。六時，升中指南。三十分，偵探小說「龍潭虎盜」。七時，練馬報導。十分，賽狗預測。三十分，寄情武俠小說「十清禪師」。八時，新聞報導，天氣報告，晚間節目報告。十五分，本港體壇動態。卅分，馬場訪問。四十五分，時代曲。九時，民間故事「小五義」。三十分，時代曲。十時，長篇短劇「牙醫」。三十分，子夜談「皆大歡喜」。十一時，新聞報導，天氣預測，體育消息，明日節目報告。十五分，英語交際會話。四十五分，時代曲。十二時，完播曲。

麗的金台 今日下午四時：

潮語武俠故事「天佛掌」。四時十分，現代潮曲。五時三十分，社會服務報告，中文電視節目報告。四十五分，話連篇。六時，越劇。三十分，時事報告。七時，最新潮曲。三十分，新聞報告，天氣報告，晚間節目報告。八時，民間小說「風流天子」。三十分，上海滑稽。九時，彩色新聞。十五分，時代曲。三十分，散曲介紹。十時三十分，國語小說「錯錯錯」。十一時，新聞報告，天氣預測，體育消息，明日節目報告。十五分，青燈夜話「怪婚約」。四十五分，音樂。十二時，完播曲。

中文電視

節目：下午六時，預告，卡通。二分，國粵語對照會話。三十分，園地。十五分，國粵語世界新聞。七時，柔道示範。十五分，美的研究。四十五分，萬里遊蹤。八時十五分，我是偵探「有獎節目」。四十五分，中國電影雜誌。九時十五分，粵語長片「王先生行正桃花運」，新馬師曾、鳳凰女主演。十一時，最後新聞及天氣報告。十五分，閉幕曲。

綠邨電台 今日下午四時：

（中文台波段：七三五千週，波長四百〇八公尺。）時代曲。三十分，粵曲。五時，點唱，天氣報告。三十分，兒童故事。十五分，粵曲。六時，話劇。三十分，西曲點唱。七時，散劇化小說。三十分，狗場巡禮。四十五分，馬場風光。八時，文學名著。三十分，西曲點唱，天氣報告。九時，大丈夫日記。三十分，粵曲。十時，人人播音。三十分，英中會考講座。十一時，明日節目預告。時代曲。三十分，粵曲，天氣報告。十二時，完。

明日上午播音節目：

七時，早晨音樂。十五分，晨鐘暮鼓。二十分，輕音樂。三十分，英語教授。四十五分，時代曲。八時，節目預告。十五分，流行曲，天氣報告。三十分，時代曲，家庭食譜。九時，南音。十五分，兒童故事。十時，婦女節目。十五分，粵曲。十一時，南音。三十分，粵曲。

週日賽狗形勢初步分析
投注冷熱兼顧
冷狗獨贏孖寶阿財華秀

周一恭

評一述

週日賽狗的形勢，和週六迥異，因爲細看各場的編排，不是勢均力敵的場面，便是復出狗，打架狗，外遊狗散佈各場，不易找到比較穩健的重心狗，在這種環境，同時又爆到七彩，亦是意料中的事。

上週日賽狗頻頻爆冷，細看各場派彩數字，投注獨贏，比投注連贏更合化算，因爲這是雙獨贏直接影响彩池的後果，預料這種現象，將會繼續下去，故投注博彩，仍以買獨贏較博連贏更合化算。

今晚十二場賽事，其中有多場隱伏爆冷危機，像第六場的阿財，是久休復出狗，試跑時勇態畢呈，底質亦高，祇要臨場不要被「流電」實傳，未被捧成大熱的話，便有爆出的希望。

又第七場的華秀，近期屢敗於意外，今次排籠有利，取勝呼聲極高，用此兩犬來一個獨贏孖寶，或許會有意想不到的斬獲。

比較穩健的熱狗，是第一場的高麗太子，第二場的黑鑽石，和第四場的大健康，用此三犬縣穿當有斬獲，茲將各場形勢分述於后：

高麗太子拔頭籌
喜馬拉雅鬥浩月

第一場，三五〇碼，這場由態況反覆不定，和一些小休復出的狗爭賽最短路程，表面形勢，似隱伏爆冷危機，但經細心觀察，我認爲將是熱狗的天下，高麗太子質高而勇，上次走勢已見暢順，今次排籠有利，應拔頭籌。玫瑰復出後已見勇態，兩次敗於意外，實與質態無關，今次如果跑得規矩些，對前述的高麗太子，將有嚴重的威脅。香港大亨上次得位，雖說帶有幸運成份，但態況轉好，都是事實，今次仍可取作配搭，其餘三犬，質態俱遜，不足重視。

第二場，五二五碼，喜馬拉雅和浩月兩狗，在這場可以說是態況比較正常的兩頭，無疑將是可望爭勝的實力份子，上次浩月能締三〇秒八捻元，已算接近本身水準，孫組的狗，勇態多能保持一個短暫的時期，再拼有連捷厚望。喜馬拉雅近期經常呈勇，最近三仗，都是敗於意外，今次如果不受擠碰，將會成爲浩月的勁敵。場上霸和大熱門近況平常，爭勝機會不大，如果抓冷，這場要密切注意孫組兩狗的動態，澳門快車已够火候，機會還在霸量之上。

黑鑽石發揮潛力
大健康穩健可捧

第三場，五二五碼，黑鑽石上次締三〇秒九勝同程，已算演出本身水準，此犬潛質頗高，態況既見轉勇，轉勢繼續發揮潛力，今次排在六籠，可以減少碰撞危機，再拼勝望仍高。福來在初試身手時，名氣甚大，副後屢戰無功。乃使人改變觀感，此犬潛質其實不俗，週對手較弱時，隨時有突擊實力，雖在勝四九〇碼後，上次又見走樣，仍可再進一次。樂仙和蔚藍天兩頭新狗，報力還待放驗，亞發態況趨沉，要敵冷狗的話，可在僅扳到此程的幻月身上打主意。

第四場，五九五碼，大健康是近期插入競賽的新狗中，實力較强的一頭。過去和龍威，計算機，芥辣等强敵同場，演出亦相當接近，今次對手較弱，環境有利，取勝呼聲極高，不妨捧場。金冠祇賽過三次，勝三五〇碼和五二五碼兩項路程時，都覺有餘未盡，報力當可信任，今次對手臨强，但可寄望於成熟進步，故列副選。金毛鼠和夜行太保都有一拼實力，要敵冷狗，我稍看重旋組的金毛鼠。

寶蓮燈仍有作爲
阿財復出試跑佳

第五場，五二五碼，寶蓮燈雖然祇出賽過三次，對跑道仍未十分熟識，但三次上陣，都有優異的演出，上次同程在三〇秒八時速，僅敗兩個半身位，今次對手弱些，再拼仍覺勝望極濃。遊覽車上次在三五〇碼能够爆冷，一振頹風，使人刮目相看，此犬長優於短，今次路程較宜，將成寶蓮燈的勁敵。好前途擅跑此程，近況不俗，將是有力突擊的異軍。香港快車態沉未起，豪賭客近期態況反覆，火車頭脾性暴燥，亦非投注的穩健對象。

第六場，五二五碼，阿財今次小休復出，曾兩次試跑三五〇碼，成績固佳，走勢亦見暢順，孫組復出狗多有佳作，且此犬潛質亦高，在不大受人注意的情況下，會有良好演出，宜臨場察看最後動態。明敏上次突勇爆冷，雖說對手弱些，固是主要因素，但看所締三〇秒四時速，亦算接近本身水準，今次再拼，機會仍覺不弱，新狗萬世英雄，三戰俱有良好表現，實力還未盡露，再有進一步的話，便有推翻一切的實力。其餘三狗，都覺機會稍遜。

華秀好望角連贏
特別高冷敵熱避

第七場，五二五碼，華秀近期態況穩定，本身此種戰績，亦有三〇秒正實力，最近兩次落敗，純因外遊貽誤戎機，此犬擅走內欄，今次排籠有利，放出跑得規矩的話，同場五犬，實非其敵，可以看高一線。好望角近期愈拼愈勇，同程跑三〇秒六佳績，今次對手雖然强些，仍有作爲，易勝上次在四九〇碼屈居第二，雖狗一經回勇，將會續有進展，遇冷值得少敵。其餘香港勇士，木星屢嫌反覆，明遠小休復出，脾性暴戾，不宜太過重視。

第八場，四九〇碼，戰鬥艦出戰不多，目前還在進步中，態況亦算穩定，最近兩戰，俱是敗於意外，態況反覆之望，如果演出本身水準，走勢規矩的話，將有爭勝厚望。前鋒是演出有準的話，今次小休復出，試跑成績雖覺平常，但態況甚佳，走勢勇銳，看來將對戰鬥艦有强力威脅。特別高前速飛快，排一籠亦覺有利，祇是試跑雖勇，且締佳績，但小休復出，健康有無問題，在未摸清底細前，祇覺過冷小敵。上海先生和首獎態沉未起，好友突勇突沉，門志難測，不宜寄予重望。

小小前窟極銳利
樂意質高可爆冷

第九場，四九〇碼，從這項新路程編入賽程算起，多是由前速銳利的狗，佔到優勢，故這場選狗，應從前窟力强的狗身上打主意，才是策之上者。小小選頭「一公司狗」，過去跑較長的五二五碼，每有末段不濟的表現，但前段卻跑得有聲有色，現在路程短些，應有可爲了。成吉斯汗過去以後勁取勝，但近期性能似有轉變，亦宜此程，將是小小的心腹大患。勝利神童質新，性能未定，遇冷不妨小敵。其餘三犬，都覺不宜重視。

第十場，五九五碼，孫組的狗，樂意和龍運這兩頭，形勢不利，但這組狗隻，每喜在這種不利的環境出擊，故宜稍加看重，兩者比較，樂意後勁較强，可寄倚心，龍運近況和排籠，都覺稍爲遜色。奧組的狗，亦喜熱區冷爆，今次格力飛俠備受大衆注意，金屋受冷落得有較佳表現，可作連贏位的配腳。蝦公資新未見底，實力如謎，上次擠碰失利，走勢仍勇，機會將在太空船之上，這是有實力推翻一切的冷狗，不可不防。

利害快捷擅此程
天龍星乘機蠢動

第十一場，五二五碼，利害前鋒銳利，排在一籠，放出即可貼欄疾領，實佔便宜，此犬近況回勇，上次因遇格力飛俠等强敵，乃致敗陣，今番再拼，必有不同表現，不妨看高一線。快捷擅走此程，前段可和前述的利害媲美，祇是排在二籠，間鄰是快闊的利害，恐怕切入不易而致吃虧，故祇列作副選，電鋸密碼和水翼船跑較長的路程，比較適宜，故要抓冷的話，可以小敵近期脾性暴烈的驅逐艦。

第十二場，五二五碼，天龍星近期態況穩定，末段走勢亦見轉弱，其實此犬後勁受挫，祇是排籠吃虧，故兩戰無功，門志不俗，同程且有三〇秒三的佳績，一旦遇到形勢有利，便隨時有突擊爆冷的實力，今次佔了地利，機會來了。夜光眼上次走勢已有起色，此犬實力較天龍星更勝，祇是排籠稍覺吃虧，祇宜選作連贏位的配搭。當爲近況穩定，可以前述兩犬相當威脅，是連贏位的另一配搭。其餘神腿和相見歡，實力稍遜，確定好走勢欠規矩，不宜熱捧。

周恭初選

場次	正選	副選	冷選
一	㈠高麗太子	㈢玫瑰	㈠香港大亨
二	㈢浩月	㈤喜馬拉雅	㈠澳門快車
三	㈥黑鑽石	㈢福來	㈣幻月
四	㈠大健康	㈡金冠	㈣金毛鼠
五	㈤寶蓮燈	㈣遊覽車	㈢好前途
六	㈣阿財	㈤明敏	㈥萬世英雄
七	㈠華秀	㈡好望角	㈤易勝
八	㈣戰鬥艦	㈥前鋒	㈠特別高
九	㈢小小	㈣成吉思汗	㈥勝利神童
十	㈢樂意	㈣金鼠	㈥金星
十一	㈠利害	㈠快捷	㈥驅逐艦
十二	㈠天龍星	㈠夜光眼	㈣信島

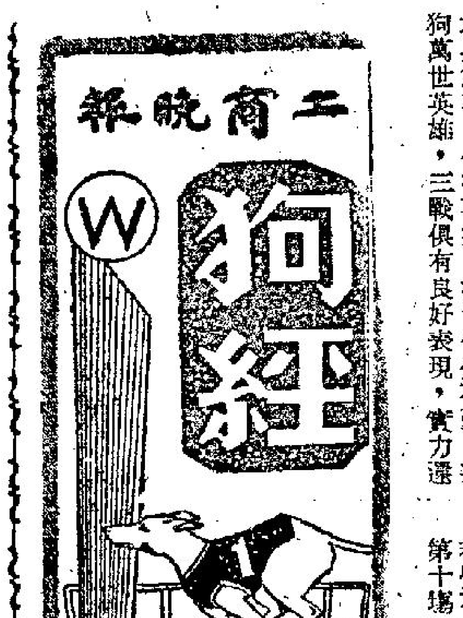

冷眼睇冷狗

金豹

昨天已談了週末的冷狗，今天繼續談週日冷狗。週日的賽狗形勢，頗多實力接近的場次，一面倒的熱狗，將少出現，因無明朗的重心狗，故局面混淆，宜乎熱選冷敵。

下面介紹幾隻冷狗，俾作賽前揣摩研究對象：

第二場

五二五碼，浩月近況當紮，過上兩賽的戰績，此賽當是衆矢之的，被捧爲大熱門狗，毫無疑問。然而今仗對手的態況較上賽强些，雖有勝力，但未有穩勝之感！選冷狗要從排在一檔的澳門快車身上打主意。該犬近續雖寂寂無聞，但資質高，是頭潛質未盡顯的新丁，前段若能搶先一步，新犬殊有出人意外的表現，是可入選的冷狗。

第三場

五二五碼，樂仙與蔚藍天是引人觀線的熱狗，但該兩犬未有此程之紀錄，過捧殊屬未宜，值得留意的，該是近態見勇的幻月，克快活人，敗碧藍天於本程，上賽敗在强手，且是長途賽程，與態況無關，此賽路程適合，見冷有一敵之價值。

第七場

五二五碼，木星在此場次，可能是次冷牟取的冷狗，該犬上賽後上捷勁，走勢豪邁，敗於前段失地過多，故梗頸飲恨。憑此表現已是應圈定的對象，況且，更有拼勇誰，取天下太平的舊績可支持，是頭具有拼搏之實力狗，可寄予政堅之望。

第八場

四九〇碼，戰鬥艦上賽打架而搗亂大局，此賽又出，使人對該場次頗具戒心，然亦即是敲冷客尋覓的場合。此賽質高的特別高，久休復出排在有利的一檔，呼聲定高唱入雲，炙手可熱理所當然，但久休復出狗是難言穩健性的。選冷狗介紹質高而近況好友，俾作揣摩的對象，該犬全盛時期，短途中還有拼搏之力，上月操續就以十九秒七敗虎威，亦勝豪賭客、樂仙、金冠於短途，次長程則力有未逮之感，但遇四九〇碼，應有扳到之力，見冷就有一敵的價值。

第十場

五九五碼，是一塲高班狗競逐的塲次，實力相捋，因此上勝的狗隻，會被評價較高，因而會轉移視綫，且會有忽視擁有中堅的實力份子，在目前跡象所看，排外檔的蝦公，可能因籠位及前段形勢的欠優，而被冷落。然而該犬潛質優厚，論力並未見俗，上賽在坐困之劣勢下，尤能追回第三，可見優態並未沉，此賽排三檔，快闊的格力飛俠若在彎角波勾，更有讓開大路給於去途，雖然前段形勢欠優，之機存在。該犬祇要前段跟得住，便有爭勝之望，有分頭是可敵的。

十一場

五二五碼，快捷，已有四賽連敗的紀錄，不被列爲雪藏凍品幾稀矣！但考其四敗之由，近三賽輸於不到闊，再前一次敗於前彎斜跑，均有原由是可原諒的。尤記得其在第十一次比賽，敗落塔，挫金屋的精彩鏡頭，豈不令人憧憬！況此賽檔位有利，前段若能搶先，不難有歷史重演的雄風，是刻意求冷者的上佳冷選。

賽前早課趣熱烈
手放噬兔并舉行

四月廿八日星期三

是晨，狗場早課十分熱鬧，各廄聯合進行會操（只廄沒有出犬）用電兔逐只手放追逐。起點在五九五碼處，終點至欄狗幕處，犬隻追到終點，仍然用人工方法將電兔上之生兔擲下讓犬隻噬咬。共操廿九頭；其中廿頭有賽事。放追完畢，奧邦尼又另牽出大家樂、香港快車、大健康、通利、松屋之寶等犬隻以生兔，茲將各犬狀態表現報導如下：

孫廄

利多來（週六第四場）毛色烏亮，精神飽滿，急追一段，前優後銳，去勢甚勁，勇態保持。

利寶（週末第六場）昂首搶撲，氣勢勇猛，急步狂追，速度銳利，在終點處收腳不住而搶在欄狗幕上，並掉頭跑回一程爲狗斷提住，狀態甚勇，復出短途有作爲。

珍寶（週末第六場）靈活醒目，疾步猛追，起步稍慢，但中段發力去勢極銳，狀態不俗，力可一拼。

樂意（週日第十場）精神爽利，毛色亦靚，追奔一段走勢勁，狀態頗佳。

明遠（週日第七場）精神振作，目光烱烱，疾步急追，去勢甚勁，四肢矯健，腰力亦佳，傷愈復出，有力爭勝。

亞財（週日第六場）神態生，腳頭勁，速度一般，仍見前後銳，復出長途，仍可爭勝。

畢廄

航海家（週日第六場）撲躍生猛，免於追逐，以至起步脫腳，轉彎又見失靈，但去勢仍銳，門志甚盛，狀態頗佳。

戰鬥艦（週日第八場）毛色烏亮，精神爽暢，起步稍慢，中段即具發力勁追，走勢不弱，仍見有態。

福將第二（無賽事）跳躍生猛，急搶直追，走勢頗勁，狀態有進。

施廄

木星（週日第七場）神態沉着，走勢順滑，勁力雄渾，狀態不俗，值得盯緊。

水翼船（週日第十一場）活躍生猛，去勢順滑有勁，轉彎靈活，狀態有進。

金龍（無賽事）步大勢銳，勇態畢露，態見勇猛。

奧廄

碧靈天（週末第二場）精神振作，急追猛奔，矯捷有勁，狀態頗勇，咬住生兔，往返亂走，六七位狗伕圍捕仍無法捉住，結果將整只生兔吃個清光，這是放犬噬兔以來少見之現象。

越華之寶（週日第十場）神態生猛，耳仔豎起，大步直奔，氣勢雄壯，勇態可取，值得盯緊。

格力飛俠（週日第十場）昂頭直衝，氣勢勇猛，速度銳利，勁力雄渾，勇態保持。

大獨裁者（週日第十二場後備）神態沉著，追一段，去勢有勁，狀態仍勇，出可一爭。

香港快車（週日第五場）放噬生兔，一口咬實，左右搖擺，兇狠十足，狀態頗勇，班次有利，勝望頗濃。

大家樂（週末第十場）撲前噬實，牙猛噬，表現亦勇，有力一拼。

大健康（週日第四場）撲扯皮帶，撲噬生兔，氣勢頗見勇，態保持，可望爭勝。

常勝軍（無賽事，以下同）急追一段，步伐上勁，門志加強，再出可鬥。

快速艦：追逐甚急，腳頭矯勁，似已無恙，狀態回勇。

通利：神態生猛，但見兎不咬與常不同，狀態尚佳。

松屋之寶：猛咬狂噬，表現兇猛。

晨操快訊

沙圈積水未消
出試寥寥可數

四月廿九，星期四

昨午後滂沱大雨，今早沙圈仍有積水，頗覺泥濘，出試十分疏落，寥寥十餘匹，平淡又過一朝。新配備見好，由梅道登遞檔，稍資點綴而已。

△鄭棣池一早試醒目，疾馳六化郎，沿途快放，氣勢頗盛，過直路時，昂然衝刺，勁度甚足，神態勇猛，相當奪目，下週爭遺材一里，苟場地有助，大有可爲。

△梅道登回策金枝，今早試六化郎，沿途按住，順落放回，腳頭够勁，神采尤佳，此駒近況，始終出色，苟得地利，此駒當有可爲之處，但因場中梅老道曾先後試過雅緻及好穩，未知其屬意何駒耳，最後取捨，值得留意。

△張學文試紅香檳，疾馳六化郎，從容吊住，輕快放回，返過直路時，氣勢不弱，過終點後餘勢猶盛，一路快衝，直至大石鼓下始安停，大有起色，此是健康不正常者，有可能在最後一戰，盡力以求一逞，值得注意。

△朱保明試美驊，疾馳半里，返過直路時，仍覺矯健悅目，勇況可保持，似乎在上季度屢戰無功，次上有不足，今次爭遺材，對手較弱，苟得地利，或當有可爲之處，再限一次應無妨。

△鄭棣池試紅天，疾馳六化郎，沿途扣緊，輕快放回，返過直路時，緊韁如故，口勁頗重，腳頭見好，快放了三段，而餘勢不弱，顯進一步，宇宙人已逃出生天了，老托大可傾力爲此駒謀生路，生死存亡，盡在此舉，此駒似非全無用處者，值得提防。

△梅道登分試好穩及銀鑽，前者跳六化郎，後者跳一里，俱見不弱，得梅老道助戰，或有可爲之處，可以留意。

△飛弁由張學文快放一里，起步即扣緊，窩勢依然見銳，含枚疾走，返過直路時而勢未頹，頗有好感。此駒脾氣大，本不值一盼，但最宜爛路，是時如天雨，則可出奇跡，未可完全忽視之。

神奇的長壽鮮奶

它可以經久儲藏，用起來的時間完全新鮮，逾萬加侖已被人嘗試過，但他們根本就不知道已經是久藏的鮮奶。

一杯鮮牛奶擺了六天，相信誰也沒有膽量去喝它，如果有人說，一杯鮮牛奶可以保持新鮮六個月，那就簡直是「神話」了。

現在這種「神話」的確已經變成事實了，英國最近證明了一種新的方法，可以使牛奶在任何溫度之下，保持新鮮達六個月之久，如果放在冰箱裏，更可以無限期的保持新鮮。

牛奶本來是嬰兒主要而完美的食物，但是，也是一種最容易變壞的食物。

正如每一個人所深切知道而不會忘懷的，那些長途的旅客，例如在航海等，祇能吃罐裝的奶粉，或者根本就嚐不到牛奶，有些沙漠裏的阿拉伯土人，因爲當地的牛羊不容易繁殖，所以，他們除了在嬰孩時代吃過母奶以外，終生就與牛奶無緣。

現在這種新的方法，可以完全改變這種情況。

英國農業部奶酪部門和李汀大學 READING UNIVERSITY 的國家牛奶研究所的科學家，埋頭地去研究，如何來解決使牛奶永久保持新鮮的難題。

現在這種難題已經解決了，尼加拉瓜共和國，向他們訂貨，英國的皇家海軍和美國海軍據說也對這種牛奶很感興趣。

研究人說：「我們已經得到科學的證明，這種牛奶如果封裝在一個消毒的容器內，在可以長久保持新鮮。」以加溫消毒仍舊是這種新發明程序的主要方法。

以加溫來使牛奶消毒，並不是一個新的觀念，這其實是殺菌法的一種。一般的程序是將牛奶加溫到華氏一百六十一度約十五秒鐘，但，長壽鮮奶的加溫消毒法，是將牛奶加溫到華氏二百七十五度約兩秒鐘，然後迅速的將牛奶冷卻，然後與空氣隔絕並入一個消毒的容器中。這樣這種「長壽」牛奶就成功了。

經過特殊程序處理過的牛奶，看起來和吃起來，與每天早晨上等新鮮牛奶，根本沒有任何差別，一個英國的家庭主婦，如果不事先告訴她，她竟然不會感覺任何異樣，這種牛奶已經有七千加侖被人品嘗過，而沒有任何人發現它跟普通的新鮮牛奶有何不同。

英國農業部已經開始大量製造這種牛奶，準備應市，兩個大的製造廠已經在英格蘭設立，第三個廠已在計劃中。

小姐恩物 美容食品

△合桃——含蛋白質百分之二十一．五，無機鹽百分之三點二，脂肪百分之五．九一，還有其他維他命。由於無機鹽可使肌肉收縮和彈性，使皮膚細膩，增加美麗和潤澤。

△蘋果——含多量鐵質，治由於貧血而蒼白的臉孔，且能有益於胃腸病，腎臟病，更能清血色。

△海帶——富於碘質，既能使皮膚光澤，又能使毛髮艷麗。

△菠菜——含豐富之維他命A、B、C。

△雞魚、小魚——所含之無機鹽，對皮膚與毛髮有益。

△柑橘、牛奶——有多量的維他命C，能發汗。

△雞蛋、牛奶——其豐富之蛋白質，維他命A和B，能養顏和清潔血液。

△大豆——比牛肉所含之蛋白質尤多，且富維他命B，對皮膚有益。

和味

荔枝酥肉

材料：瘦多肥少的豬肉五兩，鹽半茶匙，米酒半茶匙，鷄蛋一個，麵粉一兩，荔枝半罐去掉汁，花生油一斤。

製法：一、先把豬肉切成一寸長，五分寬的長塊，用鹽酒拌和。二、把鷄蛋打碎和上麵粉攪勻。三、炸時先把油鍋燒滾，把肉塊放在蛋粉漿裏拖一下，一塊一塊放入油鍋裏炸，炸至金黃色時，再逐一用筷子夾出。四、還時的碟子裏，荔枝酥肉各佔半邊，就可以上桌。

特點：酥肉甘美鬆脆，荔枝香甜濃郁，色如雪球，開胃，醒目。

素會雜錦

材料：椰菜花四兩，菜心（摘淨的）二兩，四季豆二兩，胡蘿蔔二兩，番茄二兩，冬菇半兩，蘑菇小罐的半罐，冬筍一個，白糖半茶匙，荳粉一茶匙，食鹽，味之素少許，生油四湯匙。

製法：一、蔬菜要分開先後煮，椰菜花放在水中煮一滾，撈出，切成一朵朵的花球。仍用煮椰菜花的滾湯，把菜心燙熟，剪成每段四英寸。四季豆撕去筋，下滾水鍋中煮熟，切一英寸多長，冬菇浸透，剪去菇蒂。二、胡蘿蔔刨皮，切片，冬筍切片，番茄每個切四塊。三、燒紅鍋，倒下生油四湯匙，酒食鹽少許，把冬筍，胡蘿蔔，四季豆炒三分鐘，加一些煮蔬菜的原湯煮五分鐘，把菜心，椰菜花，蘑菇，冬菇接着下鍋，番茄倒入，再加食鹽，白糖，味精調味。這時把荳粉用少許水和開，倒進鍋，湯就變成濃汁，盛出盤上。

特點：集各種不同的營養成分，可稱素菜的全家福。

伙頭大叔

開胃・可口
荳豉鷄・梅子燒鷄

本版兩文上次向各位讀者介紹鷄的三種食法，鳳姐亦稍對鷄的泡製，今次特向各位提供兩種時下最適合的荳豉鷄與梅子燒鷄。

編者通知：本版下次實行擴版，請鳳姐幫忙負責答覆讀者函詢合乎時菜式的製法，鳳姐亦認爲能够與各位讀者互相研究，對各位已對人亦屬有益，因此，樂意接納讀者此要請，後各位讀者有需要鳳姐解答之處，請即來函，當盡可能予以解答。

現在先向各位講述荳豉鷄與梅子燒鷄的製法：

荳豉鷄：用料：龍崗大鷄一隻，劏淨最好斤六兩左右。原油荳豉二兩，乾蔥頭六粒，陳皮一小角，紫蘇三片，蒜頭數粒，紅椒各一隻，味精半茶匙。

製法：先將荳豉用鷄油蒸十五分鐘，使成爲粒化香滑的荳豉，再將紫蘇葉，陳皮末及紅椒，蒜頭，薑同切成與荳豉大小，然後將鷄斬件用濕生粉將鷄件撈勻，落鑊泡猛油，用笊籬傾起，同時鷄再傾下荳豉，蒜頭，與泡好猛油之鷄件同爆，醬油數滴，注入上湯，以生抽，味精調味之後，用蓋蓋住之，約三分鐘後，鍋裏的上湯又乾了八九，再加蔴油，老抽數滴即可上碟，記得千萬不要落糖。

梅子燒鷄：用料：冰糖四兩，酸梅一茶匙，紅椒一隻，玫瑰露酒二兩，蒜茸少許，味精半茶匙，磨豉一茶匙，光鷄一隻，最好斤半左右。

製法：先將冰糖，酸梅去核後爛，紅椒切幼粒，再將鷄茸起鍋，放在磨豉爆香之後傾冰糖與酸梅兜勻，後再起鑊留用。

光鷄洗淨，滴下玫瑰露酒，將鷄內外搽勻，用先前爆好的梅子，塞入鷄肚內，用竹簽一枝，將鷄開口的地方縫合，再用老抽搽勻鷄身，用猛油將鷄身炸至金黃時，放下上湯四、五兩，離鍋以燜盤盛起，待鷄身炸至八九，然後取出，將鷄斬好之後，將鷄肚內的梅子傾出，與燜盤上的汁攪勻，淋上鷄面便成。

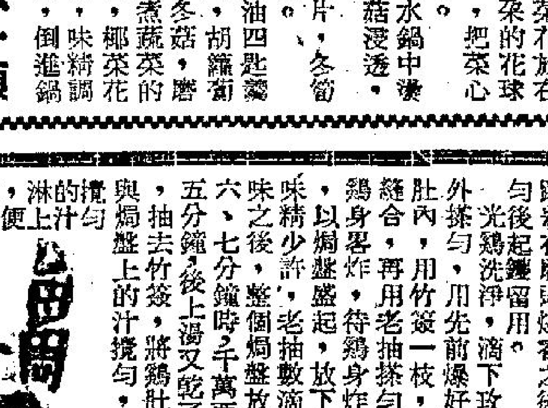

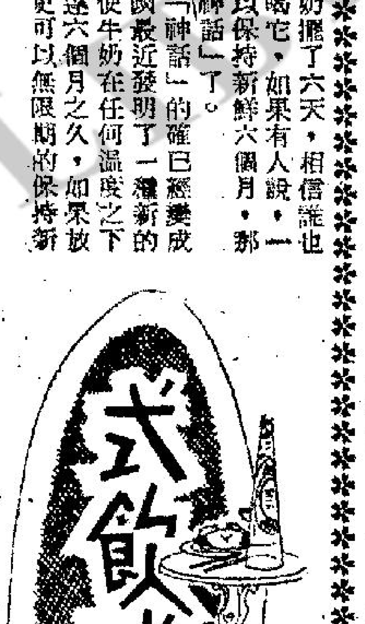

湖・南・人・的・珍・品
大蒜炒荳豉

—小醫生—

特別介紹

湖南人喜歡吃大蒜炒荳豉，無分窮富，餐餐幾乎都有一小碟大蒜炒荳豉，或者辣椒炒荳豉。

大蒜和葱有點綠色，辣椒透紅，荳豉黑的，三種顏色混和在一個小碟子裡，包括色香味三者俱全，附在正菜的旁邊，非常合乎吃的藝術，既能換口味，又能開胃，而且當場可以試驗，不想吃飯的人，可以使你想吃飯，正常吃飯的人，可以使你多吃飯，吃多了（就是過飽）會使你消化快。

因爲這種菜不值錢，大家亦就不去注意，上帝造物妙不可言，人體上越離不開的東西，價錢越便宜，人離開空氣，三分鐘必死，但空氣絕對免費供應，人離開水三日必活不成，但水是日常最便宜的一種，如果水的價錢，用斤去計較，就會感到人類的生存，其他如柴米油鹽等，人體越需要，價錢就越便宜，因爲便宜的關係，沒有人去注意和研究它了。

做荳豉的荳，一般都是黑荳，黑荳各種雜糧行都有賣，價錢不貴，中藥店用黑荳浸水發芽後取其皮，名叫「料荳衣」又名「穭荳衣」，爲一種清涼滋養強壯藥，有解毒，去熱，利尿功用，可能是維生素B的關係，治急性熱病，荳豉是一種消炎解熱藥，醫家常用以治發炎，除心煩，呼吸氣管發炎，消化不良，解悶熱，止嘔吐，幫助消化，增進食慾，是一種理想的一種酵母劑，苗人吃飯，就是一點辣椒荳豉作菜，他們吃得很起勁，而且都很健康，湘西苗區很多，當然與吃荳豉有很大關係，荳的本身就含有百分之四十二點八五的蛋白質，脂類佔百分之十九點六〇，無氮素物百分之二十一點九十九，經過發酵之後，蛋白質更加強了，這裡要特別提醒的一句，荳豉是以黑荳煮熟發酵而成，很多沒有經發酵，就收貯備用，這種功效是很低的。製荳豉這一行，在中國任何省份，都無法與湖南人競爭，尤其以醬油得名的湘潭，對荳豉製作，更有一種秘竅，其成品質柔，味鮮，食後有回味，外間咸知瀏陽荳豉，其實還是湘潭的荳豉好。

這裏有一個藥方：梔子荳豉湯，荳豉二十公分，梔子十公分，水六百公撮，煎到兩百公撮，一日三回分服除煩、解熱、消炎。用荳豉研成末溫水送服可治盜汗。

灣仔 醉瓊樓飯店
莊士頓道一一八至一二二號
電話：七二一二七五，七二三一三二；七二五七三九，七二七三二四
華貴禮堂・喜筵春讌
著名東江菜式 早午茶市 星期粵點 金牌鹽焗鷄 生猛海鮮 掛爐大鴨 常備供應
名廚主理・招呼週到
晚飯宵夜・豐儉隨意

紅香檳飯店
九龍吳淞街一四七號
147, WOO SUNG ST., KOWLOON
TEL. 663316
快樂戲院隔鄰
馳名法國焗洋葱湯 元八
法著名玫瑰牛柳 六元
國名古屋燒春鷄（全隻） 五元
大麥西哥西冷扒 五元
餐 電話即叫即送
衛生冷熱飲品

九龍旺角西洋菜街6號A
翔龍大茶樓酒家
華麗禮堂
筵開數十席
三樓 大小宴會・地方寬敞 雀局遠興・環境雅緻
二樓 名茶美点全日供應！
地廳 晚飯宵夜・隨意小酌
營業部電話:853138
地廳部電話:852052
二樓電話:853641
三樓電話:843388

珍珍燒臘家 新店
增設 粥・粉・麵・飯
專賣靚野・鮮明燒味
營業時間：每日由上午十時至深夜二時
地址：旺角山東街四十號〇 即百樂門戲院斜對面 電話：八四五八一二

紅荳騎師稱小姐
美人名馬美瓊華
美其馬
每逢跑馬日 八折優待期
九龍旺角 瓊華餅家榮譽出品

以催眠術代替鎮痛劑

神奇的無痛分娩法

·天蕩·

「當孩子出世時，如能夠聽見他的啼哭聲，多麼的愉快呀！」這是躺在世界各地醫院候產的無數女人的心聲。在懷孕期間接受催眠訓練的效果，在鎮痛方面，現已獲得新進步。

催眠對任何人都行嗎？答案是肯定的，它對于智力上足能瞭解簡單的指示及願意受催眠的任何人都行。願意消除痛楚與不舒服感覺的慾望，對于催眠，亦頗重要。

讓我們談一個典型訓練計劃。受訓人伊沙貝爾，以前兩次產子，都是乞靈于藥物鎮痛，現欲嘗試無痛分娩法。她希望記得下個孩子出世時的情形。

她認為以前兩次產子時「昏迷不醒」，實在遺憾之至。

伊沙貝爾獲悉受催眠的經驗，于是陷于昏迷的恐懼，蕩然無存。她被告知催眠並不是一種沉睡狀態，反之，它是半睡半醒狀態。她將永不會失去任何機能的控制，並且將需對受催眠的部份，作某種程度集中控制。

暗示性診斷法，是以受催眠者遵不經心地接受催眠師所提出的意見為基礎的。換句話說，受催眠者應學懂對醫生所說明的任何話，馬上有所反應。

伊沙貝爾現時已被教導至可以自動進入夢樣狀態，以備心平氣靜，隨時能作反應。在她懷孕第三個月首次接受體格檢驗後，每次都衡量體重及血壓，至于懷孕第二期及第三期，則診聽腹中嬰兒心臟跳動情形。

還使伊沙貝爾有時間吐露心事及提出有關懷孕的任何問題。同時，這也使醫生與病人有時間獲得瞭解。

在每次二十分鐘的講習期間，心理緊張漸已消除，自我催眠方法予以傳授。最終目的是使孕婦在胎動開始，肌肉抽縮，這可使情緒痛楚盡量減少，而且有許多時候，孕婦覺得毫無痛楚。

當分娩結束時，正常情緒及感覺，即自動恢復。由是可使胎動及生產，較易忍受，而藥物鎮痛，亦可盡量減少。

積極性建議是主要方法，因為身體對積極性建議，比對消極性恐嚇，較易接受。醫生通常不斷以低沉聲調，善言安慰，絕少疾聲厲色。

通常催眠講習班以十個孕婦為一組，每組上課兩個星期。友誼及合作精神，洋溢在每組，每個組員對於組友的進步，甚為關心。每組有卅分鐘自由討論時間，以便組友間彼此閒話家常。在第一次上課時，丈夫們准許參加或旁聽，讓他們知道上課的情況以及知道在胎動初時丈夫安慰嬌妻的重要性。

孕婦們甚少拒絕參加集體會議，因為她們期望有機會交換意見。這些集會因而成為了社交性及醫學性的。成敗決定在孕婦是否對催眠術具有信心，對於自己及醫生是否有信心，是否有良好的想像力及態度。如果孕婦認為某些好事將來發生，則發生的可能性便告增加。

對自己遵從訓示的能力表示懷疑，或者對受催眠的見解予以敵視，以及視催眠如同睡覺或死亡的人，難以成功。聰明，好奇或勇敢的人，成功機會較高。據發現，女看護或女醫生或醫生妻子，是這類無痛分娩法最成功的人。

分娩的成敗，是以所需要使用的鎮痛藥物數量為衡量標準。對孕婦保証她可以隨時求取鎮痛藥物，當是一項良好政策。

當二月十五日她分娩日期到來，伊沙貝爾已在胎動時，能對前一週所學得的建議，自動反應。利用她以前兩次產子時所獲得的經驗，她能夠控制自己的心理。她不求取任何鎮痛藥物，反之，她對自己獲得了一次無痛分娩這項成就，欣喜若狂，于是一切痛苦，完全消失了。

使用催眠術協助分娩，此法逐漸推廣。美國有一位醫生，曾利用催眠術為鎮痛劑，前後替八千個孕婦接生。密歇安州一位婦科醫生，曾利用催眠術為鎮痛劑，實施了六十宗剖腹取子手術，甚為成功。取子手術雖非人人可行，正如上文所述，每人所獲得的效果，亦未必相同，但在分娩中使用催眠術，仍值得若干孕婦試用。

新鮮

醫藥新知

維他命D影響胎兒
小孩也會患上癌症
男子為何多患哮喘

許多醫生希望法律准許一些婦女墮胎，原因是她們生出來的嬰兒，可能有嚴重的缺陷，或是母親與嬰兒的健康，受到威脅。有些醫生認為，如果有合理的醫學、社會或經濟理由，墮胎應被准許。「胎兒的健康，應該要被考慮，一個嬰兒是有權生來正常」。有些地方准許墮胎，是挽救母親的性命。不過有些醫院替人墮胎，仍然認為自己是不合法，因為他們是因病人的精神或其他健康情況而實行的。

協助避免生出有缺陷的嬰兒，約翰希普斯大學的研究隊，警告在懷孕期間，不要過量服食丁種維他命。這些研究員相信過量的丁種維他命，使胎兒受到嚴重的阻礙，又會有面部、心臟、血液和腎臟的缺陷。他們提議每日最多服食四百單位的丁種維他命，相等於一夸爾（四分之一加侖）牛奶。

約翰希普斯的小兒科主任庫克醫生說：「許多母親飲大量牛奶，吃加強丁種維他命的麵包或其他食物，又吃丁種維他命和鈣藥片，到太陽光下晒，結果丁種維他命過多。庫克醫生希望懷孕的母親，聽醫生的指導去服食丁種維他命。」

醫生和醫學教育家，對未能追上時代的醫生，增加關切。美國醫學院的行政主任羅斯諾醫生說：未能追上時代的醫生，應被逐出醫院。史丹佛大學的布隆沙醫生，指出有些無能醫生，在外邊設診，仍獲得醫院的聘任。加利福尼亞大學醫學院主任布斯狄醫生說：時間已經接近，「社會將要檢討醫生的執照，因為要保証他的質素」。如果他不合格，「可再修複習課程，然後再受檢討。」

醫學有幾點最新的發現：十餘歲的孩子，亦可能有癌症。當局正籲請中學校教導十餘歲的女學生，如何自己有定期地檢查，預防發生乳癌。

不要把暈倒的重要性估價過低，這可能是穩藏着疾病的病徵，例如：心臟、神經、新陳代謝等病。如果你暈倒一次，就應該找醫生檢驗。

婦女的青春期，保留的期間更久。婦女的月經終止期，平均達到五十歲，一個世紀前是四十六歲，而古代則是四十歲。月經開始期也較早，一八五五年是十五歲半開始，現在平均是十三歲半。「不過有許多是例外的」。

男子患哮喘病，越來越多，最普遍是吸煙者。不過心臟病和早發性痴呆症更多。廿六歲至五十九歲的男子，很多時從X光胸部照片中，發現病症。男子哮喘病，在他停止吸煙時，就會發生。

一項可能是不能解決的願望，就是胎兒在試管內生長，不過十年至廿年後，不難會實現。如此，不能生育的人有補救，就是可以把一個在外邊生長的胎兒，放進一個不能生育的婦女體內，就可以和普通人一樣生養。這點將會引起宗教，科學和醫藥的道德問題，各方面領袖將會考慮之。

約翰希普斯大學的權威加斯醫生說：他相信不久，男性的精蟲和女子的卵巢，可以在實驗室內生長。下一個步驟，就是把它們結合，產生一連串的細胞分裂，成為人類的胎兒。卵巢是由太太供給，如果其丈夫是無能的話，則可以從醫院控制的精蟲銀行，取來精蟲。結果把胎兒放進婦女的子宮內，成為健康的嬰兒。這技術比現在的人工受孕更可靠。又不須醫生指定某人供應精蟲。

對於倫理方面，加斯醫生希望獲得答覆，他補充說：「把實驗產生的胎兒掉去，是否謀殺？或是我們不應進行，可能有極大進步和利益的研究？」加斯醫生不能決定。下一項結果，將會是另一次科學與宗教的辯論，成為一項進退維谷的事。

·東方·

本少利錢多

海上非法廣播站

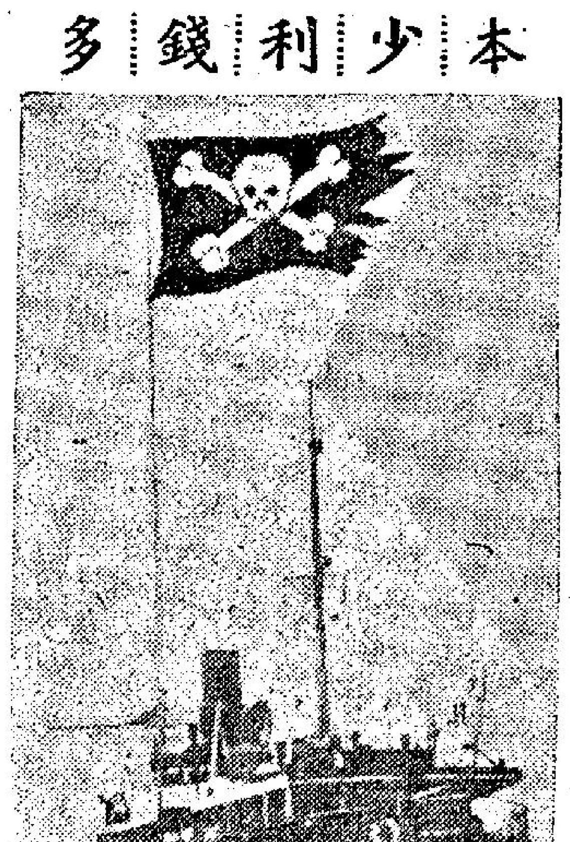

·立十·

英國式的無線電台，不斷地播放出賽馬消息及樂與怒的熱門音樂。這種非商業性，但却播放許多的廣告。這批未經註册的電台，經常在歐陸沿岸出現。

他們的電波是由一些「海盜式」的船隻所播放出來的。他們將非法的電台，裝設在船上，不斷地沿着岸邊的國際公海上，往返行駛着，活動範圍包括英國，荷蘭及北歐各國，他們的節目不斷地向着整個歐洲大陸播送。所有的這種「海盜式」的無線電船隻，經常都會轉換所懸掛的旗幟，以逃避各國巡邏船隻的注意。現在國際法仍然無法將他們加以制裁，不過已經有些人開始注意到他們的不法行動，正在研究怎樣使他們繫之於法。

其中三艘組織比較大的海盜式無線電船是英國廣播電台，大西洋廣播電台和加路連那廣播電台，另外如維倫里加廣播電台常會在荷蘭海岸附近出沒。

加路連那與大西洋多數遊弋於英倫三島的東岸與西岸，後來他們合併屬於同一的組織。這兩艘船是隸屬里治頓斯坦的一所商行所有，擁有三千九百萬的英國聽衆，如果播送的節目，連續的時間較長的話，聽衆的人數，甚至還會超過英國國家廣播電台。

根據一位愛爾蘭船主的二十三歲兒子雷諾說，這些船隻，他們每週替馬場播送賽馬消息及廣告的收入可達二萬八千元，但是每月所需的開支，只不過七百元而已。他們藉着此種方法，逃避繳納稅款，而且還打破了英國國家廣播電台在這方面所擁有的專利權。

這兩艘船隻，每艘船上只不過僱用十一位海員，他們一定要在船上留宿兩個月後，才能回家探望一次，至於食物的供應與郵件傳遞，他們便在每週中停泊港口三兩次，同時更藉機會收集一些最新出版的唱片，以備廣播節目的需要。他們的節目安排，在清晨所播放的音樂，是以家庭主婦所歡迎的輕鬆爵士音樂為主，在晚間則全為少年們所喜愛的流行樂曲。

「船上的裝置都是很陳舊的，甚至船身也是屬於超齡的浴缸一樣，全部的東西都值不了多少錢，但是卻能賺進大把的鈔票。」這是廿三歲的加路連那號上的節目主持人摩爾所說的。這艘船對於廣告節目收費的標準，是每分鐘二百一十至三百美元。這種價目只不過是普通收費的一半，所以許多商家都樂意將廣告交給他們，於是那些擁有專利權的電台，生意上便受到了很大的影響。

正因為這種行業的利潤是這麼高，使到一部分人對它發生濃厚的興趣，聽說最近還有幾艘此類的船隻，就快要開始到海上去「作業」了。

有一位叫做沙治的議員，他曾經握有這種行業的股權，但是後來他因為在議會中受到由各方面而來的指摘，他恐此事會影響到他失去議席，於是便將股權以一萬四千美元售與別人。

現在他們更通過英國國家廣播業協會向政府提議，應該准許普通的商業性電台在境內設立。

在所有的這類的廣播船中，英國已算是最新的了，如維倫里加號日常都在荷蘭沿岸播送節目，它早在一九六〇年時經已成立，他們的電力強大，使整個荷蘭西岸皆可清晰地收聽到他們所播放的流行樂曲，他們為着要逃避巡邏者的緝捕，船上經常都懸掛着巴拿馬的國旗。

第一個在海上設立的無線電視台是叫做諾西無線電視台，他們的電波時常擾及荷蘭境內電台的電波，直至去年十二月，荷蘭海軍及水警將之逮捕，拘禁了船上十名的船員，同時將船上的發報機沒收。

式的廣播船的主持人是韋勒夫人，她說前曾為選美會的皇后，她見到這種業務蒸蒸日上，並預備擴展為無線電視台，但是在今年初被捕，判刑三年，現在正在獄中服刑。

戀愛顧問

思想守舊沒有男友

莎莉小姐：

讓我先來自我介紹，我今年十八歲，生長在很富有的家庭，父母親都非常愛護我，買給我許多貴重的衣服，首飾等，上下課都有私家車接送。但我並不因家庭環境的富裕而驕傲，和女同學在一起時，經常是由我請客。

我自問長得還不錯，只是身體很肥，這使我很担心。我個性很沉默，不懂說話的藝術，而且又不喜歡出入交際的場所，沒有參加過人家的派對，我家有些古老派的風氣，我覺得女子還是多留在家裡好些，所以我現在連一個男朋友都沒有，現請解答以下各問題：

一、我的手段很濶綽，但只有很少知己的女朋友，為什麼？

二、我沒有男朋友的原因，是與身體太肥有關嗎？我身高五呎三吋半，體重一百二十磅。有什麼藥物可以減肥呢？

三、思想守舊是不是結交不到男朋友的原因？我讀的是女校，一個男同學都沒有，怎樣可以多認識些男朋友呢？

讀者L·K·K上

L·K·K·小姐：

結交不到異性朋友，這個問題是相當普遍地存在年青男女的心中，因為這個社會社交的風氣還不算太開明，處處使人懷疑到有陷阱潛伏。因此我以為，如果要急於找異性朋友，還是不容易，不可能甚至造成危機的，正當的做法，是應當先擴濶同性朋友的圈子，在交遊時不要急功近利，就漸漸可以交到異性的朋友了。你的問題答覆如下：

一、有沒有知己朋友，與手段濶綽沒有多大關係，可能你是個富家女，賦性沉默，不會說話，於是別人誤會以為你很驕，所以只有很少做知己朋友，改善的方法，可以多點和你認為值得做朋友的交談，不要讓沉默把你和人家隔上一度牆。

二、沒有男朋友，不能說與身體太肥有關，你說身高五呎三吋半，體至一百二十磅，這數目也不見得太肥，減肥的藥物恐我不能在這裡介紹，我認為減肥最好的方法，還是多點運動，例如夏季即將來臨，我建議你可以多些去游泳。

三、可能這是間接的原因，因為你說思想守舊，不愛交際，寧願多些留在家裏，這樣下來，朋友的圈子自然是狹窄下來，也就等於交不到男朋友了。要認識男朋友，不妨照上述的，首先從女同學中首先擴濶你交遊的圈子，例如同學們的派對，你是可以參加的。

莎莉覆

輪胎與乳罩

·夏綠蒂·

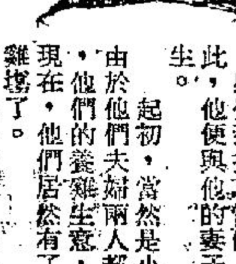

老張是一個由大陸逃來香港的人，感覺到找事情做，實在不容易，因此，他便與他的妻子，在新界養雞為生。

起初，當然是小本經營，不過，由於他們夫婦兩人都非常能幹。結果，他們的養雞生意，也便越來越大。現在，他們居然有了一個似模似樣的雞場了。

這一天，他將雞場中的雞，以及新生的雞蛋，準備運到市區去賣。臨走的時候，他的妻子對他說：「賣了雞以後，要立刻回來，千萬不可到花街柳巷去玩。」

「我知道，我知道。」老張說。

之後，他離開了雞場，趕到市區去，找到了他所熟悉的酒樓，把雞與雞蛋賣了，在市區中轉了一個圈子，將應買的東西，以及他所喜歡的東西都買了，這便坐了原來所僱的貨車回去。

他一下車，就叫他的妻子來看他買了甚麼東西回來，他的妻子看時，是四個全新的輪胎。他說：「我遇到了一個熟人，他是照批發價錢賣給我的。」

「便宜又怎樣，」他的妻子說。「你根本就沒有汽車呀。」

「喂，你別這麼看不開好不好？」老張有點不高興的說。「當你買乳罩的時候，我又何嘗說過你一句。」

萬·花·筒

君子動口還動手

·邵陵·

美國的最高立法機關是國會，由參議院和衆議院兩院組成，兩院的議員都藉直接選舉產生。

這裡撇下美國國會衆議員不談，祇談跟本文附圖有關的參議員。在美國，國會參議員每州祇選兩人，任期六年，每兩年改選三分之一。議長由副總統兼任。

每兩年改選前，在任的如果有意蟬聯，便會跟角逐者大事競選，分別掉用三寸不爛的舌頭爭取選票。

一年輪到西佛吉尼亞州的國會參議員改選，計有四人爭奪這兩個席位。兩人是在任的共和黨參議員李維康和何布里澤，其餘兩人則是民主黨人貝德和蘭杜佛。

這兩對政治人物除了唇槍舌劍之外，還曾動手大鬥本事，而這當然不是出拳互相毆打。

四人應邀在艾金斯城參加一個伐木盛會。有人建議他們來一個鋸木比賽，他們大點其頭。不久，地面便出現一個用條形方木擺成的矮架，上面則擱着一段大圓木。

這時，共和黨人李維康和何布里澤，分別拿着一把長鋸的一端，民主黨人貝德和蘭杜佛分別拿着另一把長鋸的一頭。評判員一聲號令，他們便就圓木下鋸，鬥起快來。

他們邊鋸邊笑，旁邊有人擊鼓，彈吉他和吹口琴助興，四面八方的羣衆則拍掌叫好。

結果，這兩對政敵是以同等速度把圓木鋸斷，因而不分勝負。在競選上，則是在當時被人看好的貝德和蘭杜佛得勝，使李、何兩氏沒法蟬聯，祇有徒呼荷荷。

七情六慾

洞房花燭復仇記

……兩個窮光蛋，去恭賀朋友結婚，不料遭遇白眼，於是，設法復仇。

過去，在義大利有一個非常勢利的青年，他對於交結朋友，是專門找那些有權有勢的人，對於窮朋友，他倒是如見到鬼神一般，絕對敬鬼神而遠之。

後來他結婚了，由於他在那個時候自己已經是非常有錢了，因此，他便在家中大開派對，招待那些有地位的親友，顯示他也是一個非常有錢的人。

不料這個時候，他童年時有兩個窮，而風流的朋友，他們得知了這個消息後，就馬上前來道賀，可是，這兩個窮朋友，環境與他相差太遠，所以在到了那裏後，這個新郎便不免皺眉頭了，他想我的環境是這麼好，同時，前來參加婚宴的又都是一些有地位的人士，如果讓這兩個窮光蛋參加這個宴會，豈不是會洩露這個秘密，當他這麼想時，便命親身的僕人，將這兩個窮朋友帶到一個空的房子裏去，讓他們兩人單獨在那裏吃東西。

雖然有酒有肉，到了那個小房間後，心裡面却的確是感到非常不甘，他們想我們是老遠的前來道賀，想不到竟然遭受到這樣的待遇，這實在是太豈有此理了，於是，他們便決定要報復，可是，他們想來想去，仍然不能想出報復的辦法。

後來，他們發現有人把新娘送到隔壁的房裏去，還才知道新房就在隔壁，新娘在進去後，立刻將燈吹熄，躺在床上休息，至於那個新郎，為了要應酬那些有錢有勢的朋友，他則是繼續在花園中與那些朋友跳舞。

於是，這兩個窮光蛋，見了這個機會，立刻想出了一個絕妙的報復好計，其中一個說：「喂？我們這樣，先由一個在外面望風，另一個冒充新郎，進去姦污了他的妻子，第一個完了後，再由第二個進去，你說好不好？」

另一個一聽，認為這個辦法的確是相當不錯，馬上點頭表示同意，所以，便由一個先行跑到外面去觀望，另一個則走進新房，在黑暗中與新娘歡樂。

新娘不知就裡，當然祇好答應，而且是在瘋狂過一次之後，不久又有人再來與她狂歡，她在黑暗中，看不清楚對方，還以為是她的丈夫精力過人。

後來，這兩個朋友都得到了甜頭，至於為了恐怕被發覺，連忙悄然離去，那個勢利的新郎，當那些賓客都散去之後，他才醉薰薰的回到新房中去，他在黑暗中，將自己的衣服脫下，然後上床與新娘歡好，不料在這個時候，那個新娘却推開了他。

他奇怪的問道：「你怎麼了？為甚麼要推開我呢？」

「你想想看，你就是鐵打的身子，也未必能經得起這樣的消耗啊，其次，就是你受得了，老實說，我也是受不了的。」

新郎一聽，極為奇怪，他想到底是怎麼回事呢？便問他的新娘，到這裡新娘便坦白的說：「剛才你不是已經和我親近兩次了嗎？怎麼還能再做第三次親蜜呢。」

這一來他知道自己受愚，同時更知道是那兩個窮朋友所為，但是要捉他們，卻無法捉到，祇有自嘆倒霉。·火麒麟·

西洋幽默

·文心·

再來不及

一個女人向法官請求離婚。

「啊，大人，」她哭訴道，「他用所有的碗碟擲我，他用許多方法虐待我！」

「他對他的這種行為有否表示過歉意或悔意嗎？」法官問道。

「不，大人，」在他能夠開口說話之前，救護車已載他而去了。」

學費奇重

「美斯說她能夠學習愛我，」丹利對他的朋友說。

「那麼，幹嗎你要愁眉苦臉呢？」他的友人問道。

「因為那筆學費實在太重，」丹利苦着臉說：「昨天我請她看完電影後又去宵夜，第一次上課已使我付了五十元的學費。」

品性難移

一個墨西哥人發現他的未婚妻在一個男人懷抱裡時高聲喝道：「站在你的情人前面，讓我一槍打死你們兩人！」

西洋漫畫選　願望達到

京華·黃金·樂都　第三週映　邵氏歷史動人悲壯彩色巨片　萬古流芳　李麗華 導演　凌波 嚴俊 主演

新聲·東城·仙樂　明天隆重獻映　美艷尤物英武生角性格巨星　露珊娜施芬娜　尚馬萊　尚路易巴羅　彩色·中文上片·闊銀幕　戰國風雲

新華·豪華　觀衆公認最好看！　第廿一天：娛樂王牌　二時半·五時二·七時半·九時十　馬戲團風雲　娛樂滋味濃厚·適合全家欣賞　明天早場：新華 七海女霸·王　豪華 天體女郎

利舞台·樂宮　今天獻映　美高梅七彩間諜片 中文上片　羅勃偉漢 仙蒂寶嘉 主演　玉面虎雄霸諜海！　手槍與女人·是他的命根　白天對付敵人九死一生　晚上週旋羅離應接不暇　利舞台：明早場映萬里追踪

樂聲　映期無多 第十六天　兩點半 五點三 七點半 九點九　金像獎全球獎彩色片　昨日 今日 明日　蘇菲亞羅蘭最新傑作 舉世稱讚認真好片　明天早場國際綁票案

新聲·東城　今天最後　譚普斯頓·珍納史葛合演　哥倫比亞滑稽驚恐巨片　古屋謀殺案 中文上片　明天映 歷史宮闈彩色打鬥片　戰國風雲　火燒絕壁鬼哭神號驚心動魄　明早場：新聲 廿七壯士　東城 桃色公寓

麗聲·皇后·皇都　皇后 麗聲 第三週　兩點半 五點九 九點正　八項金像七十米厘特藝彩色滑稽歡樂巨片　窈窕淑女　柯德莉夏萍·力士夏里臣 主演　皇都今晚紅劇 慶佳國　南國佳人·漢朝帝　明早：皇后 諜網大英雄　麗聲 沙場英烈傳

刊登本報廣告　請撥電話：七三〇七〇八洽

分類廣告　商業　百葉窗簾 路軌布簾　萬能角鋼 床架 椅架　材料上乘 工作認真 交貨迅速　漆咸道419號 泰重公司　電話：六三三一六　打火機油　屋搬 記雄搬運　專為府上喬遷服務 當妥 廉價　請電：七三〇八九八

百樂門·麗斯·東方　百樂門：今第十六天　昨日 今日 明日　情海幽蘭　麗斯：神鎗勇士　加利巴谷 李察鍾絲 主演　明早獻映 八大俠盜　明早 魚雷敢死隊　東方：最後今天四場　長勝拳王　皮禮士利　明天納華全新本印 血路愛扶連路　明早 霍士巨片紅顏禍水

醫藥　吳華 電針灸療 風濕痛症　代決疑難　照全身各部 X光 理活X光院　杜蟲靈藥　收買 萬員痔血　黃標專科羊吊丹　蔡德芬 耳鼻喉 頸癧 痰核　洪冠洲 頭耳鼻喉專科 胸腫大背症

第八場　四九〇碼，戰鬥艦上賽打架而搗亂大局，此賽又出，使人對該場次頗具戒心，然。能搶先，不難有歷史重演的雄風，是刻意求冷者的上佳冷選。　材料　椰菜花四両，菜心（摘淨的）二両，　集各種不同的營養成分，可稱素菜的全家福。　大…叔　店　常備供應

一天完小說　戒酒的秘密

湘凌

老劉是個標準酒徒，無論在貧和健，都有驚人的表現，每天總得有十杯八杯到肚才說得夠癮。人酒早起來，就用一隻小瓶，倒下幾兩帶到茶樓去，一碟牛肉或排骨燒賣，喝完那小瓶才上班。寫字樓的午餐時間，雖然祇得短短的一小時，除了擠電梯、街上橫衝直撞，和等候座位時間，頂多也祇得四十分鐘，要「嘆酒」吧，本來是來不及的，可是老劉這個酒徒，雖然是午餐卻也無酒不歡，一個雞扒，既作午餐，又是下酒物，這當，他也喝得上三兩杯。

晚餐，是喝酒最多的一頓，可能喝至少四、五杯以上。臨上床睡覺前，他也要喝一兩口，據他說，如果不喝就會整夜失眠。

本來，老劉是個標準好丈夫，無論大小事情，對太太總是言聽計從，單單是這一點，他怎麼也不肯從命。他對太太說：「人生總得有一樣嗜好，我不抽煙，不賭錢，更不玩女人，就是愛喝酒，難道這點點兒的嗜好也不行？」劉太太勸他不來，也沒有更好的理由跟她爭辯，也就索性由他了。

老劉常常在辦公時間公然喝酒的事，陳經理最感難做，他是老劉的親戚，他多次請他戒酒，但他總是置之不理。

陳經理把他召到經理室去，說道：「老劉，你的工作表現很好，從來沒有請假，也沒有遲到或早退，而在本公司來說：你也算是個功臣，這在我說來，可以講得上對你也算是十分滿意的，祇是，有一點令我感到十分遺憾的，就是你的酒癖老是戒不掉。本來，這是你個人的嗜好，我是不該過問你。可是，你往往是一邊辦公，一邊喝酒，辦公時間，喝酒到底是有失觀瞻，而且對工作也有妨礙的。假如你能把這種癖好改善，則我對你是百分之百滿意了。」

本來，陳經理這樣苦口婆心地勸他，他應該是服從，最低限度，他也應該在辦公時間戒酒，可是，老劉卻這麼說：「關於我喝酒的事，多番勞經理你垂問，我實在感到慚愧，但所謂江山易改，本性難移，而我也視酒為第二生命，要戒掉它，我實在辦不來。在辦公時間喝酒，我也知道是極端不合的，可是，我在辦公桌上喝酒，對公事一點也沒有妨礙，而且對其他人也沒有半點影響。第一：我把酒當作咖啡或茶，需要時伸手隨杯喝一口，這等於其他同事喝茶一樣罷了。同時，我喝酒也不用下酒物，沒有在寫字樓裡吃花生或牛肉乾等，對寫字樓的氣氛一點也沒有影響。第二：我喝酒不會醉，不像別人，喝上兩杯就絮絮不休，影響工作，我飲過酒，是精神百倍的，對工作效率一點也不會減低，相反地，要是一兩小時內沒有酒下肚，就精神不振，影響工作了。可以說：我一邊辦公一邊喝酒，對公事是有利而無害的。但如果陳經理認為我喝酒是有礙規則，那我也不會令陳經理難做，我可以辭職不幹的。」

說實的，老劉這頓話一點也沒說錯，他的工作效率很高，是其他同事所不及，而陳經理和他，更在親戚的關係存在。老劉這樣的坦白一說後，陳經理也認為無法，同時也實在捨不得因這個問題而損失一個能幹的老職員，結果祇好加以挽留，還微笑說：「老劉，你既然說得這麼堅決，我再無法可說了，我們彼此多年賓主，而且又是親戚，我當然不許你辭職走的。那末，給你一個特許，祇要對工作沒有妨礙，許你在辦公時間喝酒吧，但切記着，適可而止啊！而且喝得太多，對身體也不大好的。」

老劉帶着微笑出了經理室。打從過天起，他在辦公時間喝酒，如奉聖旨般，不再稍存顧忌，寫字桌的抽屜裡，經常存有一瓶酒了。

可是，最近幾天來，老劉發覺抽屜裡的存酒不明不白地少了。通常他帶一瓶酒回寫字樓，總喝得上四天的，但現在，他每早檢查存量時，總發覺少去了一點，一連多日都是這樣，甚至，他下班前看看酒瓶，餘下的還夠明天喝的，可是明天上班時，祇剩一個空瓶。

經過明查暗訪之後，他查得新來的工役阿成也好酒的，他晚上在寫字樓住宿，老劉便認定準是他偷酒無疑了。

本來，老劉要對阿成責備一番的，但他覺得，如果鬧起來，準驚動了陳經理，那，他又說是飲酒鬧事，而且也沒有實據證明的確是阿成偷酒，又怎能責他？

老劉既不能明責阿成，祇好暗裡想辦法。在他苦思一夜後，總算給他想到一個他認為可行的辦法，他的方法是這樣的，在酒樽貼一張字條，寫着「火酒忌飲」，他認為這樣阿成看見這字條便不敢飲了。

「防止偷酒法」實行後的第二天，老劉上班後連忙拉開抽屜，那瓶存酒果然原封不動，他發出勝利的微笑，認為這方法可行了。照以往的習慣，倒了半杯，一面辦公一面慢慢地喝。他喝過第一口時，便覺得酒味辛辣了，他以為是自己「煉熱」影響到味覺，不以為意，繼續喝下去。可是，他喝得一半，他感到頭暈目眩，越想越不對勁，他頓時醒悟到酒不對辦，可能和阿成有關，就叫阿成過來，悄悄地問他。阿成說：「昨晚我倒了你少許火酒引進，今早買了，就還給你一點啦！」

「你把火酒倒進酒瓶子？」老劉問。阿成點點頭，他連忙跑到洗手間去，差點兒連大腸也嘔了出來。

最奇的是：老劉再不喝酒了。因為他受酒精傷害過以後，對酒，有了過敏病。老劉的朋友覺得老劉不飲酒是大新聞，但是，老劉不肯將戒酒的秘密告訴別人。

熱辣辣

借匙記

觀海樓主

小謝素有不羈名，而又隻身無侶，僅賃一室作居停，同屋有少婦四姑，花信年華，丰姿不俗，小謝入居未久，即偵知四姑為新寡文君，頗存妄想，彼此僅一板之隔，但以屋中同居者眾，不便作越軌之行，僅於日常相遇時，偶以眉挑目語示意，四姑除略表靦覥外，亦無慍色，僅報以淺笑，小謝益竊喜，將俟機以遂所圖。某日假期，偵悉同居中男女老少，除四姑與小謝外，全部往觀會景，計時當在入夜後始能返家，小謝認為機不可失，思得接觸之計，乃於室門外呼四姑，謂己之衣箱失去鎖匙，無法開啓，因曾見伊有鎖匙一束，其中或有適合者，擬求借用。四姑嬌聲應曰：「匙固在此，倘君認為合用，請進來自取可也。」小謝膽頓壯，遂推門入四姑寢室，則見四姑嬌慵作態，僅穿褻服，小憩榻上，玉體橫陳，小謝睨之微笑，問匙何在？四姑曰：「我倦欲眠，一束鎖匙，繫於我之腰間，汝自取之可也。」小謝喜極從命，復掩室門，歷久始出，回首謂四姑曰：「我本向汝借匙，不意我之匙反為汝所借也。」四姑嗔其貧咀薄舌，輕抒玉掌撻之。

大千世界

偷辮賊

鳳撲也都有，呢個專偷辮，小姐被光顧，壓番電髮錢。

熱辣樓賦草

熱辣樓主

半裸舞蹈賦（以題字為韻）

露乳裸胸，消愁解悶。雖僅遠觀，而非褻玩。不能當係平常，亦被視為反叛。名成利就，當難得到兩全；衣解裙開，只係遮翻一半。

搖搖擺擺，清清楚楚。肉彈一孖，皮球兩顆。原來任睇唔嫐，非要參觀不可。剩來是處，此風似覺幾差，出自非洲，其地最興半裸。

確係唔啱，顯然不好。總覺是邦，不同非土。令人魄動魂飄，睇佢演胸突肚。昔曾反對，不容無上之裝；今又歡迎？且問有何可舞？

呢面瘟飛，那頭海盜。好不羞家，太唔對路。誰將禍水消除，孰把淫風製造？任佢演來好好，亦受批評：引令想入非非，豈宜舞蹈？

有怪論怪

唔好迫大陸農民讀「毛選」論

夏灣月

中共捧毛澤東著作，有如武俠小說作家寫小說，武俠小說之主角，起初祇被描述能够一拳打死人，繼而變為用掌風亦可致人於死，後來越寫越厲害，話個主角能够凌空點穴，離十丈八丈，向人一指，對方即被點中身上穴道而死，咁寫法即係有放飛劍咁神化矣。

起初，中共描寫毛澤東著作個種厲害情形，亦係如是。一個又紅又專幹部，祇係話熟讀毛澤東著作可以堅強革命觀點，但後來大家亂咁捧，有個幹部話：「我以前膊頭最多挑六七十斤，自從熟讀毛澤東著作後，我能够挑起一百二十斤而且走路飛咁快。」又有個幹部話：「我下放去鄉下檢糞，本來覺得臭不可當，但一經背熟毛澤東著作，立刻覺得香噴噴。」

最近，中共打乒乓波贏咗，個隊話，全靠熟讀毛澤東著作，所以迭打必贏。

照中共人馬咁講法，確係有寫武俠小說風味，因為佢地捧毛澤東，捧得咁來越神奇，毛澤東著作，重巴閉過萬應仙丹，此種風氣在大陸現時十分流行，人人都爭住將毛澤東著作創造神話，遲吓，一定會有人話，生仔唔出之婦人，念幾句毛澤東著作就順產，或者有個癌症病人，讀幾篇毛澤東著作之後病若失，本來已病到得番副骨，結果變番個大隻佬。

不過，老夏提醒中共，點軍大炮都唔怕，將毛澤東著作講到點都唔怕，但係千祈唔好強迫農民讀。

中共向加拿大買小麥，數量逐年增加，此乃糧食唔够之現象也。如果大陸農民，亦熟讀毛選，則會有人提出疑問，何以佢地熟讀毛澤東著作都不能令禾田增產，難道「毛選」呢服仙丹，樣樣都得，獨係糧食增產就唔得？對毛澤東著作之威信，影響甚大也。

所以，老夏主張中共不可教農民熟讀毛澤東著作選集，咁就年年糧食不足，年年向加拿大增購小麥，越買越多，都有人彈矣。

重有一點至緊要者，假如將來中共派一批「志願軍」去北越，千祈要聲明，呢批「志願軍」，個個未讀過「毛選」者，因為呢批志願軍去到，一定大敗，損兵折將，假如話佢地早就熟讀毛澤東著作，豈不是令人對毛澤東著作之神奇作用，產生不良印象？所以必須提前聲明，志願軍有人讀過，則將來佢地在越戰塌大敗，亦不致影響毛澤東之威信也。

老夏驚怕中共之幹部，不知「人民政府」年年向加拿大買小麥，所以特別提醒佢地注意焉。

大鼻子

龍公作

△拆穿西洋鏡▽

藍色日記

左道王原著　左道孫披露

是日也：海隅尋歡樂　花影態若狂

花影抱余腰曰：「此義氣契什，我又愛又恨。」余曰「何恨之有？」花影曰：「汝好人也，我愛汝，我不人者。」余曰：「女人必需有歸宿。」花影曰：「汝娶月華，我做次外室可得宜也。」余笑曰：「余第往海隅，再往土川，來日方長也，他日再算也。」

花影曰：「人謂風月場中，無眞情兒女，以我觀之，左哥仔可謂風月場中之大情人也。」余笑曰：「眞乎？」花影曰：「够義氣，仲信用，而又清脆爽朗。甚至將溫妓介紹與友好作歸家娘，是眞少有也。」余曰：「花影，不必多談矣，汝已將各物收拾妥當未也？」花影曰：「我以將此等旋家衣物，全部棄去，祇取回細軟矣。」余見花影仲彌腸禍一度，風味特殊，甚可愛也。然以時間所限，不便再作倒鳳顛鸞之舉。無何，大哥至矣。余請大哥入花影房，花影親獻茶果。余曰：「大哥，花影願往土川也。」大哥笑曰：「左仔甚大方也，知己亦願割愛。」花影扭泥曰：「大哥，余往海隅矣。不知其他嫖者，除非左仔拐余賣矣。」余笑曰：「花影不拐余賣於願足矣，豈敢拐汝賣乎？」大哥曰：「車在街口，余等行矣。」花影之鴇母及各姊妹，均為花影祝福，幷激花影年尾回寨過年。花影含笑隨大哥出。寨中人以為大哥贖花影作妾也。

余等至車站，大哥送余等車。約於明日下午土川見也。余與花影在海隅家中作樂。花影比前更熱，並出樂酒對飲。花影酒量驚人。花影曰：「人逢喜事精神爽。」余則耽心花影醉而狂也。果然不出所料，花影酒中作七脫舞，而杯盆狼藉之際，擁余於寢。余覺花影之肌膚滾熱者。其眼紅而濕。花影有武功，酒後氣力更大。迫余作戲水鴛鴦。余為花影之幽香所惑，百依百從。酒醉有三分醒。花影實未盡醉也。余不必服務，一切由花影主動也。及花影清醒，吻余至醒。余擁之曰：「花影，汝醉醒未也？」花影笑：「酒不醉人，人自醉矣。我在叢中從未醉者，今夜實為汝醉矣。」余曰：「余曾聽老師叔言，妓女乃為生活工作，無興趣者，為何汝竟一狂若此？」花影曰：「妓女亦人也。當其有心愛哥仔之時，當甚歡樂，豈無興趣。若面對不愛之人，則為工作矣。」余等在海隅廿四小時，為花影化裝，更衣。作最後之溫柔。花影抗議曰：「為何叫最後，或者我不愛錢而愛汝。我不準汝友人作非份之想。」余曰：「花影，何必令余難做！汝為余而免為其難一次。如汝兩人不合，則歸此處，余容認汝為妹也。」花影曰：「我不做汝之妹。汝與嫂嫂行周公之禮，我會呷醋者。」花影一而甜。余眞不忍花影無歸宿也。余曰：「花影，余一生風流，汝嫁余，亦無好結果者，為何不嫁別人。」花影曰：「我愛汝，為奴為婢亦甘心。」余笑而吻之，幷告之曰：「好！汝兩人合則結婚，余願作大舅。如不合，即歸為余情婦。但余聲明，余得一花影仍不足矣，將再四處問柳尋花，汝不准拈酸呷醋也。」

於是余與花影再乘火車至土川，往案洞艇晤大哥。大哥與一華僑賭客在艇中作局。大哥介紹余曰：「左仔，此福哥也。」余曰：「福哥！此乃余妹左花影也。」福哥起立，與花影點頭為禮，幷已五十，而身體甚健。見花影，目不轉睛。花影則木然無動於中。花影牽余出。福哥曰：「左娘，且忙，余等往玩幾手番攤可乎？」大哥曰：「左仔，汝與福哥及花影去，余在此候汝也。」

美艷校花充間諜

紅白黑

海翁著

因此，為朱無德以謀殺其黃面婆論非。毆打，海刑至死，然後將張之首級，用木盒藏之，放在河中漂流，使國軍當局大為震動，馬上調十萬大軍圍剿朱毛焉。

彭不懷乃半途出家之紅寇也。不懷出身貧窮，自幼失恃，其母改嫁，不懷自少由祖母養育。窮苦老祖母，常有責罵及勉勵之詞。不懷牛精成性，絕不知祖母之艱苦。及長大，更對祖母不敬。曾因反抗祖母而逃出家庭，投入湘軍。初時當什兵，後轉升班長。彭不懷命不該絕，在大小數十次戰役中，屢獲奇功。在湘軍魯滌平部為連長，復升至營長，為湘軍首領，何鍵賞識，升為旅長。此時也，彭不懷大有不可一世之概。何鍵任湖南省主席，彭不懷部駐長沙附近。是時紅寇中央知彭有「英雄主義思想」，又目不識丁之老粗。由第三國際指令政治保密局，擧選之花，湘江中學校花李奐蓮

不懷投共為紅顏

校花，又靚又識字，在彭不懷心目中，正急需一位內助，能知書識禮，今李校花，騷首弄姿，勾魂奪魄，使彭不懷陷入美人計。彭久歷兵戎，得此美人垂青，更驚為天人。於是你情我愛，日久廝守，無心兵旅之事。另一方面，李以紅黨特務技倆，竊取彭不懷之軍事秘密。及彭得知其妻為紅黨，大吃一驚。李竟迫彭不懷叛變，彭初不允，及李鼓其如簧之舌曰：「愛人同志，我已亦被殺無貨，與其被殺，不如投靠紅軍，另創天地。以我之見，愛人同志乃將相之才，豈能位居旅長，則認為得志乎！」彭某經妻唆擺，乃與黃公略聯絡實行投共。此為彭不懷娶李奐蓮婚後第二年也。朱、毛得以坐大。

彭在未投進井岡山，原受朱無德節制，及毛老頭，朱無德率紅黨中央局李立三連下十二度金牌，使朱毛無法從鄉村進入城市。因此朱毛在江西白霧城舉行聯合會議，由朱無德親率「紅四軍」，彭不懷任「紅五」軍長。此時也，彭不懷由旅長而升至軍長，滿心歡喜。此時之「紅四」、「紅五」，其實不足一旅之兵力，徒誇大其詞矣。本來毛老頭當時反對李立三之盲動主義，無奈當時毛老頭權力低微，祇好做一名政委，如不接受中央局指揮，十分危險。李立三曾在中央局批評毛老頭為右傾機會主義者。在公事上，李立三曾處分毛老頭。後來毛老頭慣透李立三。後來李立三被第三國際調往莫斯科受勞動處罰。毛老頭在無可奈之下發動秋收大暴動，豈料國軍以十萬大軍圍攻，使朱毛手下之六萬雜牌軍垮台，得回不到二萬敗兵殘卒。此一來，朱毛聯名向第三國際史太林控告李立三一狀。李立三從此在莫斯科過其奴隸生活。朱毛以武力作本錢投靠，對第三國際不理。唯蘇俄絕不容有土共存在。派大隊人馬，殺上井崗山。

（七十七）她浮在碧波習仰泳

走進一家無牌舞苑

下樓後，站在街口，惘惘然莫知所從。他開始漫無目標地行走，目的祇在消磨時間。走到灣仔區，一時又無更好的去處

舞苑去宠動的人，絕對不會不叫舞女坐檯的。出乎意料之外，那大班帶來的「女學生」，竟是亞蓮。

虞心影冷笑一聲，目射精芒地看着元朗眞人。

工商晚報
醫藥

美一流製片家麥斯威爾沈　來港做幾套西裝

炎如

本報特稿

製片兼劇作家麥斯威爾沈

好萊塢製片家兼劇作家麥斯威爾沈此刻在其東遊的旅行中抵港訪問。他曾到美心餐廳午餐，和記者們暢談一番。

他首先透露他本人和其他的製片家和劇作家漸漸地從攝製電影片，改為拍電視片。

他有兩套相當成功的電視片，最近在美國無線電視站上演，頗博好評，那兩集片子，其一是「敗北」另一部名為「戰慄」。

上述的兩集片子中，沈說「戰片」已獲得證明有極佳的娛樂成份，可能得到較大的聲響。

麥斯威爾沈在閒談中說出由他一手提拔了好幾個第一流的大明星，使他們攀上了好萊塢的成功的階梯。

最特出的一個例証，是他曾叫一個希臘漁鎮的年青人，勃納沙蘇扮演某個角色。

好幾年前，沈在拍攝一部名叫「過了河的城市」，故事說是美國的遊蕩青年。當時要在該片中僱用一個真正當地的青年，如此才能表達該片的真實性。

事有湊巧，其時拍片塲正僱聘一個相貌軒昂的青年，擔任極少數的鏡頭，薪酬也定得很低。

有一天這個青年人給沈看見了，他立即請他到寫字間，和他長談他的劇本，當那個青年走進他的辦公室時，他發覺那個青年人說話的口音帶着濃厚的英國味，這跟他希望在片中演出的角色並不符合，但經過了他長時間的勸導之後，好不容易才改過來，於是他便提升他那片的主角。這片子是他第一本以他為號召的故事性片子，該片殺青後，他改用了另一個名字，那就是今天膾炙人口的東尼寇蒂斯。

另外還有兩個藝員，也是由沈一手提拔使他担任主角。其一是安東尼昆，另一是安妮賓克洛夫特（ANNE BANCROFT）這兩個明星後來都得過學院優勝獎。

談及電視，沈氏發言極為小心，他把電視譬喻為「一種把什麼東西都吃光了的猛獸」。

他談及好萊塢的電影生意，認為現在仍是繁榮、過去了的幾年前，一度闖過難關的片業的蕭條，如今已煙消雲散了。

麥斯威爾沈暢遊港九之後，即行返美，他最後告訴記者，他訪港僅是觀光，幾乎無所事事，但感謝他的朋友格利格蘭好意的介紹，他已定製了好幾套西裝。

「烏龍幫辦」中的荷拔林與彼得斯拉。

「烏龍幫辦」配角　荷拔林死十四次

在銀幕上死亡次數最多的明星，要算荷拔林了，由於他一向扮演兇徒或壞蛋的角色，故影片終結時，他每被擊斃或受法律制裁，以往他已有過十四次死在銀幕上的紀錄，相信今後他這項紀錄仍要增加的。

繼「頑童捉賊記」後，荷拔林的新作片「烏龍幫辦」中，他飾演一名高級警官，但終於因妒忌下屬能幹而犯罪，誤殺多人，獲得悲慘收場。

荷拔林是捷克人，現已成為國際知名的英籍演員，他出生於皮里治頓，本來的名字頗長，名叫荷拔查里士安祖魯高查城，他覺得這個名字過長及不動聽，乃改用荷拔林之名。在大學唸書的時候，由於他對戲劇極有心得，故成為校中出色的話劇演員。

一九三九年，希特拉併吞捷克，荷拔林不願在鐵蹄下生活，逃往英國，他初到英國時，因不懂英語，故生活極困苦，幸而得到幾名朋友幫助，才能生活下去。後來他苦練英語成功，乃在電台找到一份工作，繼續以播音明星身份，在影劇界打開出路。直至目前為止，他已拍過三十多部影片，成為影迷熟知的「銀壇壞蛋」，他和彼得斯拉合作，這回已是第二次了。

茱兒喜德的銀幕處女作，有如一枚千磅炸彈爆炸，令整個世界震驚。她的首部作品，便是彩色文藝片「斷腸人對奈何天」。

茱兒喜德登一鳴驚人

茱兒喜德像蘇麗安一樣，以一部影片便直紅於影壇。蘇麗安是以「一樹梨花壓海棠」一走紅的，茱兒喜德則以「斷腸人對奈何天」走紅。

「斷腸人對奈何天」的故事，是取材自真實事件，描寫女兒刺殺母親情夫的事件。茱兒喜德在片中，所飾的就是女兒的角色。

這一個女兒角色，從小就失掉了母愛，有的只是物質享受。她的母親，由於少年時受到嚴格的管束，結婚後，反而放縱，不只不理女兒，而且還放浪生活，與丈夫離異，放蕩各類面目。她的女兒在這種環境下，心理也變了，不只被引誘墮落，而且因妒而刺殺母親的情夫。

茱兒喜德將這個角色演得很到家，使人對她產生同情。

茱兒喜德今年二十歲，她的父親法爾，是娛樂界名人，本來她入影界是極容易的，可是卻遭父母反對，要她多讀點書再說。

茱兒喜德天生就是戲劇的人材，她確實喜歡演戲，她母親見她性格於此，只好答應。

最初，茱兒上電視。直至「江湖客」製片人為「斷腸人對奈何天」徵求少女演員時，她才有機會登上影壇。這次她登上影壇，就像是試爆一樣，威力之大，震驚全球。

娛樂圈

銀色冷盤

劉小慧在泰拍片

月來，每天都收到不少讀者信，而由於越多，好幾次想抽出一些時間整理，但幹我們這種工作，抽出時間又談何容易呢！故一直來總是得個想字，直到今天，因為有點感冒，迫着睡在床上，說來也多得這個小病，可以使我休息半天，能够有機會整理擺在案頭的一大堆讀者信。

讀者們的來信，雖然不少是索取明星相片，但其中也有不少對我鼓勵，給我提出不少寶貴意見，然而，我也希望讀者們協助我，所索取的相片不要太多，極其量每次取一張，這使我可以易於應付。對於蘇倩那間公司的宣傳部，為甚麼總是沒有相片寄來？李淑貞君問的宣傳部為甚麼對觀衆的來信總是置之不理，這說來的確是一言難盡，原因其中有些電影公司的宣傳大員，尤其你們所問的那間公司，事實根本看不起觀衆的，他們目空一切，隻手遮天的自作自為，據所知其中不少明星絕對不會辜負觀衆所愛的，祇是有些不知宣傳部會如此，有些算是知了，也敢怒而不敢言，為何如此呢？說來仍是那句一言難盡。故如果想索取自己喜愛的明星照片，或與她「他」們通訊，最好直接寫到她「他」們的居址，或且託讀為可靠者轉達，這保証不會失望。

整理讀者信中，其中有一封來自曼谷，由曼谷寄來的竟是罕見，然而，倒封上那幾個字很熟悉，看發信日期十多天前了。是誰寄來的呢？為了急知，放下其他的一旁，立刻非常細心地拆開，啊！出乎意料，發信人竟然是隔別多時的劉小慧，她這個小鬼！不，應該說吳太太了。竟然會寫信給我，並且還很詳細的告知別來近況。對於她，相信關心者也不少吧！那麼，將她來信錄下，以給關心她的讀者們一閱。

宋叔叔：「好久不見，近來好嗎？相信你沒有想到我們大家飲酒，因為初時心情緊張，怕公司不和我取消合同，才改為旅行結婚到日本，本想寫信給妳的，但一時忘記妳的地址，迫着一拖再拖。如今，我有點消息告訴妳，有泰國製片家（吳一鴻我先生英國同學的爸爸）柏氏影業公司，有意邀請我與泰星合作拍戲，時間是七八月，如果我肯答應，他們便立刻開始寫劇本。吳一鴻將與他們合資。

「然而，妳也知道的，當日我和「電懋」解約時，曾有諾言，限定我三年內不能為別家公司拍片，故我曾和有關人士商討很久，據他們認為：當日之諾言並沒有註爲不准自資拍片，故如果自資拍攝，這沒有違反當日諾言。並且這裏的影迷寄實太熱情了，她們知道我一切後，每天均有不少影迷來纏住我找我，加上在此我沒有什麼事可做，所以我現在終於考慮接受他們所邀，這一我可以說是自資拍戲，沒有違反諾言，二我不用再那般無聊，三不會使愛護我的影迷失望，妳認為如何呢？給我提些意見，早日回信給我，小慧。」

讀者中，相信不少對這位當年「電懋」三小之一，仍有很深刻的印象吧！她寄實對電影工作是有很濃厚興趣的，故她結婚之前，據所知，曾有不少人力勸她再在電影圈發展，希望她不要太早結婚，對於友好們的建議，當時她寄實也考慮很久，記得婚前一個星期，她曾和我詳談了一整天，她坦誠說，本來待等和「電懋」滿約後，才結婚的，但年來在公司中，一切發展都不如意，恐防長此下去，發展機會不大，並且吳一鴻對她總是那般情深，而吳一鴻父母又那般焦急早娶媳婦，由於如此，事業與愛情之下，小慧認為難得有情郎，於是毅然的和「電懋」提前解約，毫不猶疑的結婚，不顧一切的和夫婿飛返泰國共同生活，從她的來信中可以看到，她每天都在自己開設的鐘錶行協助一切，然而，這種生活，加上當地電影圈人士的要求，她又重返熱愛的電影工作崗位了，雖然這祇是為了興趣的玩耍性質，但能够再拍電影，這的確是愛護她的觀衆們喜訊。

戰國風雲　打鬥激烈

即將在新聲、東城、仙樂三院上映的巨片「戰國風雲」，是一部大型古裝宮闈打鬥片，用伊士曼彩色獵銀幕拍攝。女主角是馳名歐洲的美艷尤物露珊娜施莎娜，男主角是英武巨星尚馬萊。全片從頭至尾均是打鬥激烈，令人驚心動魄。

香車結良緣一劇照

＊＊＊＊＊＊＊＊＊＊＊＊＊＊

花花世界

今聖歎文　高寶圖

（七七）她浮在碧波習仰泳

上文因果：上文說到朱國樑同女友美智來取香港帶來箱子，美智試新裝，嬌艷驚人。若晴在內室閒門，將美鈔及首飾點交清楚，若晴性感逼人，朱因感而抱她相吻。

若晴初沒有料到朱國樑會這樣抱她吻過來，這一着來得太突然了。若晴被他吸住，也頓時感到非常之刺激。自從丁少奎離日以後，快一個月了，她只有長谷川安慰，現在忽然接觸到異性之吻，在毫沒有準備之中，更覺刺激。她不能不鬆弛了香唇，自然而然吮住了他，然後又將櫻舌渡到他的咀裡。這是朱國樑胸前感到兩股很大的熱力，是若晴子碩大無比的勢力抗拒着他。他側了側身子，一隻手已經到了。笑道：「你眞是東京第一，太少有了。」她這時輕輕推開了他的手，指指房門外道：「你的女友就在外頭哩，她那麼天姿國色，還不夠麼？」朱國樑嘗環住他的腰，笑道：「我祇求你給我一個按摩機會，一言爲定，等長谷川不在這裡時，我一個人來。」她細聲道：「再通電話約地方吧，這幾天我都沒有時間。」他們出來了，大家都知道是因爲朱太太托了若晴交錢給他，並沒有特別留意。朱國樑拉了美智到園子裡去，坐在草地上告訴她道：「我媽媽送你兩隻戒指，她方才交了給我，你試試看。」說着從褲袋裡先摸出那隻翠戒來，一比之下，就能看出比朱國樑在東京買的那隻更好。她戴上以後，歡喜道：「一比之下，這隻好多了。透綠而更有寶光。」然後他再摸出那隻鑽戒來，有青豆大小，火鑽發出晶晶的累體紅色的白光來。白金座，鑲工是外國的，戴在手上，竟和小電燈一般使女人的心花，也怒放了。她笑問道：「我應不應該寫封信給你母親大人？」他吻着她的手道：「當然好，你寫好，就用日文，我父親公司有的是翻譯的。」若晴子說：「我母親的朋友唐太太，是台灣人，日文很好的。」她將兩隻戒指，拿着裝到手袋中去。朱國樑這才提議，要請若晴、長谷川，同到熱海去吃晚飯跳舞。若晴子正和中山雅彥學中國話，他是說國語的。若晴子道：「現在才到中午，就說到晚上跳舞了。這樣吧，我這就打電話通知榮老爺，和陳玉青先生他們。現在他們並不知道我去了六天香港，讓他們吃一驚。現在先吃午飯，飯後，同到淺灘游泳休息，約在六點鐘，再決定去那裏好了。」

大鳥恒四郎道：「游泳最好，你們兩位不怕晒黑嗎？」長谷川這時已對大鳥有了興趣，因爲他對文學藝術，的確知道得多。指指自己的手臂道：「去了幾天香港，半夜到了淺水灣，却沒機會下一游。但南國的太陽，眞是不同，我們已經晒黑了一點。」女僕來請吃飯，用了許多香港帶來的中國菜，油煎鹹魚，使美智讚爲天下第一。朱國樑道：「天皇陛下的老師田老太師，爲了油煎一小片鹹魚，特請了一次小宴，最後才捧出這一片東西來，每位試了一點點。」長谷川道：「佐白粥，尤妙。」朱太太教我們的女傭已添了白粥上來，還是最上等的，名叫糟白。」飯後若晴子裝了一大金漆盤的大香蕉來，大家拍手歡呼：「好大的香蕉，新鮮，鵝黃色的！」美智已經搶了一隻在手，大家都說東京一百五十元一隻的，也沒這樣鮮！休息了一會，換了游泳衣褲，上身披了海灘裝，坐上了敞蓬克麗絲娜車。朱國樑揸車，開到選別墅前不遠的海泳場來，撐起了大彩色傘篷，大家齊入水，游了一會。中山雅彥在教若晴仰泳，以手托住她的腰身，她浮在水面，引得他不如何是好，只顫聲道：「小姐你美，眞呢，習會了仰泳，才不負的這天賜的美麗」。她突然有點害怕，一下翻過來，兩手抱住了他的頸子，隨又很快地改了自由式。

他們躺在海灘上談着香港的趣聞。

中山雅彥已決心追求她，暗中預備在今晚進攻。與在兩個總在一處，而長谷川又中意了大鳥恒四郎。後來朱國樑在沙灘上暗中告訴若晴子道：「大鳥的父親，一個日治時代華北政務委員會的財政官員，光復後逃來日本的，十年前不在了；中山雅彥的父親是汪政權的一名部長，本來姓李的，因爲醉酒死於香港。他本人則隨着戰後發了財的日本義父中山願太郎，在這裡長的，所以他們都有日本名字。」三男三女，都在海灘上小睡了，多用大傘遮住，鋪了毛巾被。雅彥陪着若晴子，躺着閑目談香港的趣聞。

渣澤

走進一家無牌舞苑

下樓後，站在街口，悄悄然莫知所從。他開始漫無目標地行走，目的祇在消磨時間。走到灣仔區，一時又無更好的去處，見到一家舞廳的霓虹燈招牌，覺得它的名字很特別，就走了上去。

那一家香港習見的無牌舞苑：一層樓，香黯不明，一架電唱機，幾個出賣靈魂的女人。

彭岱並無尋花問柳的興趣，只因沒有一定的去處，藉此殺殺時間。

掀起門簾，眼睛不能適應黝暗的光線。幸有女侍應生帶位，否則一定會給椅腳之類的東西絆倒。

坐定，舞女大班帶着一臉阿諛的笑容走來，問他有無熟悉的舞伴。彭岱搖搖頭。舞女大班說：

「有位小姐，剛從澳門來到這裏，原來是中學生，因爲找不到親戚，爲了生活，祇好下海做舞女。這位小姐長得非常美麗，簡直像天仙一般……」

舞女大班的「介紹詞」幾乎是千遍一律的。彭岱目的在於消耗時間，不辨眞僞，立刻點了頭。事實上，凡是到這種無牌舞苑去走動的人，絕對不會不叫舞女坐檯的。

出乎意料之外，那大班帶來的「女學生」竟是亞蓮。

「是你？」彭岱大吃一驚。

亞蓮的態度非常安詳，既無驚訝，又無喜悅。對於他，彭岱祇是另一個舞客罷了。她的反應與彭岱所想像的完全不同。

「……我絕對沒有想到事情竟會這樣湊巧？」彭岱說。

亞蓮聳聳肩，用冷若冰塊的口氣說：「香港本來是一小地方。」

「你住在那裏？」

「不想告訴你。」

對於彭岱，這是一個意外的收穫。他很激動，說了許多表達心意的說話。亞蓮忽然格格作笑了，邊笑邊說：

「傻瓜！」

從這種態度上來看，亞蓮顯然不是過去的亞蓮了。她祇是一舞女，一個小舞苑的舞女，一個沒有靈魂的舞女。

神秘金磚

穆穆著

七七·刀槍齊出

謝式明自然希望不致被殺的，但眼前沒辦法可想，只有瞧着那十二個手下一鋤一鋤往最後規限的石縫泥土掘去，覺得自己今次向金妮行騙引到劍石島上雖然成功，自己亦爭取得不少時間，只希金妮做事小心謹愼，爭取得到時間亦沒有作用，眞是枉費心機。

十二個手下一直往石縫下掘，掘到了大半，金妮已不耐煩，結結實實的一記耳光，把謝式明打得門牙脫落，滿口鮮血，罵道：「看樣子都是你這臭小子行騙。石縫泥土掘了大半，仍不見有財物，不是行騙又是甚麼？」謝式明自然否認，答道：「金妮，我眞的是沒有騙你。那些財物埋藏在石縫泥土之下，金磚上圖紋指示得清清楚楚，如果掘盡石縫泥土而仍不見財物，行騙的是張強，並不會是我。」金妮不理會，厲聲道：「臭小子，石縫泥土掘個盡，仍是不會有財物的；不過，現在繼掘了大半，再掘下去便是，還差不了許多。掘盡而不見財物，好得你死而無怨。」

石縫泥土還未掘盡，金妮已知事情不對勁了。謝式明此時沒辦法，只有眼巴巴，瞧着那十二個手下鋤掘。

過了不久，石縫泥土掘盡，下面只是大石，甚麼東西都沒有。這麼一來，金妮固然氣得要爆炸，十二個手下亦咆哮不止，罵道：「謝式明臭小子，今兒你騙得我們很苦。我們化了不少人力、財力，才到劍石島，原來你竟是行騙，非殺不可。」

謝式明知道眼前是死局，挽救不來，但仍不會承認行騙，叫道：「不，我不會行騙，金磚上圖紋是如此指示的。掘不到財物，是張強行騙而已！」謝式明無詞以對之下，祇有推到張強身上。不過，金妮又那有相信之理？她高聲傳令：「殺，殺！把謝式明這臭小子殺却。他向我們行騙，眞是吃了虎膽豹胎，不把他千刀分屍，我們被騙的損失是無從補償了。」

在金妮傳令之下，十二個手下却如狼似虎撲過來，要把他抓住來剮割處死。給這十二個大漢抓住剮割而死，痛苦處自非筆墨所能形容，謝式明決定反抗了。他沒有武器而對方又已撲到，情急之下，便抓着一柄鋤子，往當前的大漢砸去。這十二個手下料不到他會反抗的，冷不防，在前面的一個給他砸傷了。鋤子是鐵製成，砸在人體上，那個大漢一大塊皮肉被砍去，鮮血直冒，傷得並不輕。餘下十一個大漢，自然大怒，罵道：「嘿，臭小子謝式明，死在眼前，竟敢行兇了。好的，我們不把你活活的剮死，你還不知道厲害。」他們身上都有刀有槍的，此時都刀、槍齊出，去對付謝式明。

小說

色魔

上海文武著

（卅三）任沖佈千局騙香姑

香姑覺得：和任沖等到夜總會去，要是給親友看見了，恐怕蜚短流長。因此向任沖微微的搖頭。表示不去，任沖馬上附在她的耳邊，輕聲的說：「難得白麗今晚有這逸緻，陪她湊湊興吧。況且，我們以後要靠她的地方很多，何必令她失望。」香姑皺着眉頭說：「現在已經是十一點。再到夜總會去，非要弄到凌晨一兩點鐘不可，這樣夜回去……」任沖看見香姑面有難色，安慰她說：「香姑，在情在理，你都應去，寧願早點告辭。」香姑想起還欠白麗五千多元，怕她追討，便迫得同去。

其實，這是一個陷阱。任沖約陳太，香姑，七嫂等往白麗處賭博。說邵太是個不懂賭博的人，又說她很富有，這祇不過是哄她們墮下他的圈套，他先使陳太，香姑，七嫂輸錢，利用陳太欠自己的錢，而不能不替自己效勞，勸香姑就範。而今，任沖再着白麗，八嫂，小娟遂香姑擲骰，再贏了她五千多元。而且還由白麗代她結了賭賬，任沖這種做法，就是使香姑泥足越陷越深，使她無法自拔，任由自己玩弄。當然，約邵太來賭博，乘機騙她，也是任沖的藉詞。今晚他的遲到，就是製造機會，使白麗，八嫂，小娟向她出千，使她一敗塗地。負了一筆債，加重她的經濟負担，精神威脅。

這晚，白麗在夜總會玩得很開心，香姑要告辭時，被她誠懇的挽留，說：「香姑，我們早點叫東西吃，吃完後才走吧。」香姑推說肚子還飽，可是，白麗却殷意拳拳的說：「肚子飽，也眞險的吃一點吧，不然的話，人家知道我作東，請大家到夜總會消遣，連白粥也沒有得吃，那便太不敬了。」任沖也在旁說：「香姑，白小姐既然這樣盛意，便多留一會吧。」且說且偷偷地用腳輕踢她的足，暗示她別令白麗太掃興，香姑沒有辦法，祇得苦笑的說：「白小姐太客氣了……」白麗見香姑答應留下來，高興得很，也豪爽得很吩咐侍役說：「請你替我寫點菜和拿一瓶『拿破侖』拔蘭地酒來。」

不久，菜端來了，都是精美可口的，白麗慇懃勸酒，香姑推說不會飲酒，但白麗却說：「香姑，隨便飲些吧，滲些汽水加冰很易入口的。」香姑還想推辭，任沖又從旁相勸說：「香姑，假如你不喜歡飲拔蘭地，可以改叫別的酒。不過，飲些少拔蘭地可以提提神的。」香姑覺得頭昏腦脹，精神很不舒服，而今聽了任沖這話，也想飲點酒提提神，便點點了頭。白麗欣然的親自替她注酒，邊注邊問：「香姑，這樣多好不好？」接着又說：「注多一點也沒關係，滲點汽水和加兩塊冰，酒便很淡，像飲汽水那樣了。」

香姑用舌舐一舐酒，果然有點像飲汽水，便在白麗和多人盛意的勸飲下，把那杯酒飲完。她正想告辭，白麗對她說：「香姑，我們來得眞巧，這兒今晚有精彩的表演節目，你非要看看不可。」

七·家長投訴

一天，有個學生朱小明，沒有交習字，杜君武問徐文海怎辦，徐文海道：「打他手心呀，我早想過祇有這個辦法，不把他們打怕了，他們便不交卷，我們的字簿便會發生滯市的情況。」

杜君武便奉命打朱小明的手心，打到他的小手掌紅腫，哭得很厲害，杜君武道：「明天如不交習字，還要再打，你現在回家告訴媽媽，帶錢回學校來買習字簿吧。」

朱小明哭着回家去，不久，朱太太來了，入校長室，惡狠狠的問道：「校長，是那一位老師把我家小明打成這個樣子？手掌也紅腫了，爲的是甚麼？是因爲交不出習字嗎？你們學校近來天天迫學生寫字，小明一連六七天受罰了，天天要討兩毛子買習字簿，假如這樣罰下去，豈不是等於每月要多交六元學費？這個辦法是誰定的？校長，請你告訴我，否則我去警署告你們一狀的。」

徐文海聞道她要向警署告一狀，連忙賠笑道：「朱太太，請勿誤會，大概是班主任弄錯了，待我叫他來問個明白。」他大聲叫：「杜先生，請過來。」杜君武進校務處，徐文海道：「這位是朱太太，你曾經把朱小明打手心嗎？」杜君武道：「是，他交不出功課。」徐文海道：「混賬，你怎能把學生打成這樣子，而且一連罰六七天，不合理的。」杜君武被他嚴辭厲色的責罵，一肚子的委屈，正待回他兩句，徐文海揮手道：「出去吧，以後不能這樣對待學生的。」

杜君武離開校務處後，徐文海向朱太太賠了許多不是，朱太太憤然道：「你們這些副離學校，由明天起，我的兒子不來上學了。」拖了小明便走。

徐文海見少了一個學生，心裡不高興，怪杜君武把朱小明打得太重。杜君武說：「校長，是你教我打的。我早就不贊成打學生了。」徐文海道：「誰教你拚命打？你一打兩個人，吵起來。」

迷香

南宮搏著

在相府中，蓮兒心身俱泰，雖然她嫁的是一個老丈夫，但在嗅了白玉瓶中的香料之後，她對嚴嵩有好感了，時間使她忽略了年齡的距離。再者，她所受到的待遇，也使她喜悅——下人們稱她爲如夫人，還表明了她的地位在諸妾之上。有時，她會想：嫁了這樣一個丈夫，不該不滿了。至於如何會嫁給嚴嵩，她茫然，漸漸，她懶得去想。

時日在芬芳的平靜中過去。

……

一個下午蓮兒應召到相府正宅左院的相公書房中——嚴嵩午睡不着，看看閒書，想起了蓮兒，便着人召來；就在此時，內堂的管事來報告：羅龍文晉謁。

——羅龍文是相府的門下士之一，他和其他幾位門客，出入相府，都不需經過通報的，這一回，他由江南來到北京。嚴嵩雖然已召蓮兒，希望與之在一起度過一個綺膩的下午。但是，羅龍文來，不能不見，他伸着懶腰，命傳羅龍文入內。

於是，羅龍文入覲，行了大禮，問候起居，然後，扼要地報告江南的軍情，他着重地說：

「相公，倭寇在江南雖然猖披，但大學士與晚輩已找到了一條解決的道路。」

六·客人

「唔很好——」嚴嵩恬靜地問：「文華有信嗎？」

「有——」羅龍文自懷掏出了大學士，太子太保督師江南諸軍事趙文華屆函相私信。

嚴嵩拆開信，看到還祇是問候，及奉獻禮物，他隨手擱下，就着肩說：「文華來信沒有提到時局——唔，文華也重俗套，以老夫與他的關係，何必破費這許多？」

「那是應該孝敬相公的。」羅龍文恭敬地接下去：「關於時局方面，因有特別的事件發生……」

就在此時，門帷掀開，一名少婦施施然走了進來，她似乎不曾見到書房中有人客，冉冉地，現着親暱的笑容，向丞相坐處走近，羅龍文爲此而中斷了自己的陳報。

「蓮兒，先見過羅先生——」

「唔，」她漫應，輕盈地轉身，向客人嫣然一笑：「羅先生好——」說着，一轉身到了嚴嵩的身後，一手搭在嚴嵩的肩膊上，隨說：「相公有客人在，還召喚我來。」

「唔，不妨事，羅先生並非外人呀！」嚴嵩看到她，衷心愉快着，順手捏了她的臂膀，「你坐在我旁邊——羅先生正要報告江南軍情，你也來聽聽。」隨後他轉問羅龍文：「你說下去。」

斷頭臺

諸葛青雲著　丹青圖

五、斷頭台上斷頭人

滿身風塵的元朗眞人，聞言苦笑說道：

「三妹，莫要心急，我們在天時、地利、人和等等一齊失利之下，如此硬闖，畢竟太以吃虧，不妨想想有無其他善策？好在對方處決玄兒及衛涵秋那名老僕之期，是定在明夜子正，尙有相當時刻！」

虞心影也知要想硬闖這座『擎天峯』上七重關口，顯然一重比一重更爲厲害的所餘五重關口，委實難於登天！遂在聽了元朗眞人話兒之後，玉頰飛紅地苦笑幾聲，嘆息說道：

「二哥，請你快想妙策，我一來對玄兒過份懸憂，二來盛氣浮動，以致有些神明不朗了呢！」

元朗眞人長嘆一聲說道：

「我如今才懂得玄兒在『白骨滿』中留字，及我所接隱名人的樹枝傳書，爲何均強調『速傳紅葉令，趕赴斷頭台』之故？因爲若是『紅葉七人盟』兄妹，一齊趕來，則大哥的絕世神功，四哥的飛翼絕學，五弟的登山妙技，六弟的神箭金弓，及七妹的鑒心慧思，豈不均是目前極爲缺乏需要之物？」

虞心影滿腔怒氣，無處發洩，竟又落在『青旛仙客』衛涵秋的頭上，目閃冷芒，揚眉叫道：

「二哥，我除了恨殺佔據主持這『擎天壁上斷頭台』之人以外，並恨殺那衛涵秋呢！」

元朗眞人皺眉問道：

「三妹，你怎麼又恨起衛涵秋了？」

虞心影咬牙答道：

「他爲甚麼留下那『斷頭台，斷頭仙，不見伊人眞怪哉』之語？假如我們相信了他的話兒，不加察探，及設法營救，則玄兒豈不眞要在明夜子正時分，慘受非刑，斷頭而死？」

元朗眞人搖頭說道：

「三妹莫要對衛涵秋成見太深，我認爲有兩點原因，可以使你對他不必過於憤恨！」

虞心影冷笑一聲，目射精芒地看着元朗眞人說道：

「我願意聽聽二哥是怎樣替那衛涵秋曲加辯護？」

元朗眞人笑道：

「第一點原因是衛涵秋所留那句『不見伊人眞怪哉』中的『伊人』二字，並未明指玄兒，祇是我們胡亂猜測附會而已！」

虞心影玉頰微紅，「哼」了一聲說道：

「先前把『伊人』二字，猜成玄兒的，便是二哥，如今歸成並非玄兒的，還是二哥，足見二哥對於衛涵秋，確有偏心袒護之處……」

元朗眞人不等虞心影話完，便自接口笑道：

「三妹說那裏話來？我們紅葉爲盟，情如骨肉，要偏袒也定然偏袒你呢！」

虞心影搖手說道：

「這第一點理由，就算勉強成立，第二點呢？」

虞心影冷笑一聲，目射精芒地看着元朗眞人。

新華春夢

鐵嶺遺民著

第十二回：開國錫三王 推恩尊四友 君臣易位 故舊辭名

江朝宗說道：「王爺不要誤會，聖上確是一番好意，只要王爺接受册封，接着還有恩典，打算封王爺爲副元帥，另加輔國上將軍，尊榮尤勝於副總統。王爺千萬要接受。」說過又起身請個安。

黎元洪聽了這句話氣得一言不發，江朝宗却以爲黎元洪已回心轉意，說道：「王爺休息一下，明日可以進朝謝恩，朝宗先告辭了。」

江朝宗走後，黎元洪才看見那個皤紙小盒，着人拿起來追還江朝宗已經來不及了。留到第二天又專人送回新華宮。

袁世凱看見黎元洪眞的不肯接受王封，當時又把五姨太太罵了一頓，五姨太太再去找黎本危，黎本危也無計可施，只好有拖一拖再說。

從此以後，總統府與黎元洪之間的公文往返成了問題，一方面政事堂不能再稱黎副總統，另一方面黎元洪也決不接受武義親王的稱呼，最後只好想出一個折衷方法，公文來往一律稱黎元洪先生，才算把問題解決。

袁世凱登極之前，第一次封王碰了釘子，於是第二個親王也觸了礁。本來在帝制進行時期，袁世凱心目中有兩個人最難安置，一個是黎元洪，另一個是宣統皇帝溥儀。黎元洪的副總統，是國民公選的，若不取消他的副總統名義，就妨礙了改變國體，因爲中華帝國斷不容有一個副總統在，所以千方百計要黎元洪接受親王封號。

另一方面，袁世凱也覺得溥儀是一個障碍，因爲根據優待條例規定，溥儀雖然退位，仍然擁有君主尊號，中華民國應以外國元首之禮相待。四年以來，中華民國與清室之間的交往，仍然稱溥儀爲大清國大皇帝，均按優待條例辦理。

不過，當中國政體仍是民國時，中國總統與清帝之間的交往尚不發生太大困難，到了中國改爲帝國時，中華帝國的皇帝與大清國的皇帝同處在一個北京城內，就感到不大方便了。

這種事情若發生在歷代改朝換代時，原也簡單，有的乾脆將亡國之君殺掉一了百了。但是袁世凱又作不出，於是就異想天開，打算封溥儀一個親王，間接取銷了他的皇帝稱號。

袁世凱心中打了這個主意，就找了一批親信商量，提出怎樣處置溥儀的問題。

夏壽田畢竟是清朝榜眼，對清室仍有感情，首先說道：「關於清室名號問題，似乎不關大局，因爲本朝是由中華民國改爲中華帝國，與清室渺不相干，仍由他自稱尊號，也就算了。」

阮忠樞搖頭道：「天無二日，民無二主，一國如何能有兩個皇帝，午詒的話，似欠思量。」

楊度說道：「我到有個辦法，可稱清帝爲外帝，表示與中國不相干，這樣就兩全其美了。」

袁世凱搖頭道：「仍然不甚妥當，還要從長計議，看看有沒有更好辦法。」

奇華餅家著名結婚禮餅

譽滿港九　逢人話好
曾經試過　讚不停口

正舖：上海街三百二十號 電話：八五一四三三
支店：上海街四百八十號 電話：八四四九〇一、八五〇八八四、八四五一九六
深水埗分店：北河街一百八十九號 電話：八六四五八二

發售新記時器 形式·MN-6

YAMATO完全自動印時器
機構簡單，完全自動，動作精確而有名，各種形體都可記時

其他出品
● 完全自動卡片式記時器
● 完全自動工作記時器
● 完全自動印時器
● 自動記秒時計
● 號數表示器等

日本機器株式會社
東京都中央區銀座東一丁目十番地

招生

新法英文 字母拼音 各級英文 讀本文法 作文信札 職業會話 TEL:714909 日夜教授

新法日文 識日法文 得高薪職 三號新班 打字十元 打字鋼琴 練琴六元 北角五洲大廈19樓A

啟事

領帛金　家母陳八在九龍法國醫院逝世 紫西環街坊會即發第二組第95次帛金一千零四十元 胡瑪利啓

領帛金　家母李娣近世 紫西環街坊會即發第一組第143次帛金一千零四十元 牛池灣太平新村248號木屋 呂耀軒啓

領帛金　家母許惠卿在寓諸撒醫院逝世 紫西環街坊會即發第二組第96次帛金一千零四十元 李國生啓

出讓

鑄字機 廉售

本報有六成新日本萬能鑄字機一部，六號字模一套（約七千餘字）二號字模一套，版字模一套，廉價出售，有意者請函本報信箱二五八號，或電七三〇七〇八歐君接洽。

聘請

聘請護士　九龍西醫夜診所聘請護士 無需經驗小學程度以上 月薪百餘 附照片 詳列籍貫函本報信箱二七〇號洽

黑髮染白 專家教授染白髮漂白染色 符合國際標準保證短期學會 速成 跑馬地奕蔭街十三號 電話：721016

工商晚報 分類廣告

銷數廣 效力大 收費廉

每段大字四個 小字四十 每天一元 三天三元 上期收錢 不折不扣

凡涉及法律性廣告，請携同身份証來本報辦理刊登手續。

洽刊處：
(一)中區辦事處利源東街十三號二樓 電話：二二五四九五、二二二二三八
(二)灣仔分域街十八號本報廣告部 電話：七二九三〇七、七三〇七〇八
(三)旺角彌敦道七五六號B地下（即東樂戲院側近太子道口）電話：八〇九六五八
(四)油蔴地上海街三一九號老寶公司 電話：八四三七三六
(五)九龍城周生生金行（太子道四三二號）電話：八二〇〇八〇
(六)深水埗周生生金行青山道分行 青山道一四六號 電話：八六七五六四
(七)油蔴地周生生金行彌敦道分行（彌敦道二弍一號）電話：六六六七二五
(八)荃灣周生生金行荃灣分行（荃灣青山道）電話八八八一荃灣二五二八
(九)元朗康莊市場壽富街六號 仁愛診所電話：三七六

惠刊本報廣告 請撥電話：七三〇七〇八

醫藥

益壽靈 充滿營養 生命元素 補品之王

瑞和祥藥行出品 電話四三九六八 七總代理永樂東街 瑞昌西藥行 各藥行均有代售

手脚痺軟 唐仁 經驗豐富老牌中醫

小兒手脚痺軟，半邊無力，老人痺軟，血不營筋痺軟，血虛痺痛痺軟，風濕痺軟，手脚抽搐痺軟，特效根治，徹底斷根，港九獨一
△優待病者免收診金
△詳細當面解答病源
本醫專門治痺此症數十餘年，愈人千萬患者，專醫不愈速來治理，執手名外科，源配藥同樣功效
地址：九龍旗枝角道二七五號二樓 近北河街口
時間：上午九至下午三至七 星期日下午停診

港青年大軍

一、梅永達　二、駱德明　三、黃文光　四、翟錦輝　五、鄭潤如　六、申尼丁　七、鄭華秋　八、袁權韜　九、連和平　十、袁權益　十一、阮家富

亞青盃賽今續有四場

香港敗于以隊 今日出戰越南

以色列對日本、印度對韓國、泰國對大馬。

在日本舉行的第七屆亞青盃賽，今日續有四場（A組及B組各兩場），賽序如下：香港對越南，以色列對日本（以上兩場為A組賽事），印度對韓國，泰國對馬來西亞（以上兩場為B組賽事）。

香港對越南在橫濱的光澤球場舉行，香港曾以一比零勝日本，一比三敗于以色列，現在僅得兩分，今日對越南，已有非勝不可之勢，否則在A組便出線無望。

從香港與越南過去的表現分析，港隊雖曾敗于以色列，卻能打垮勁旅主隊的日本。越南則以一比五敗于以色列，七比零大勝菲律賓，由于菲律賓是本屆亞青盃賽實力最弱的一隊，越南能大勝，完全是菲律賓不濟，並非越南有優良演出。

因此就過去的表現來說，港隊自比越南為優，倘能演出水準，可望擊敗越南。

以色列對日本在東京駒澤球場舉行，以色列在A組三戰三捷，聲威甚壯，這一仗是以色列最後一場分組賽事，不論勝或和都獲出線權。日本則不然。為了曾敗於香港，今仗就只許勝不許敗，否則難有出線希望。有此關係，日本勢必力拼，但以實力分析，以色列依然較強，將被看高一線。

B組的印度對韓國在橫濱光澤球場舉行，還是勢均力敵之爭，定有惡戰。泰國對馬來西亞一場在東京大宮球場上演，泰國曾以一比〇勝韓國，零比零和印度，迄仍保持不敗。馬來西亞則以〇比五敗於緬甸，〇比一敗於印度，未得一分，今對泰國，難免一敗。

緬越印昨亦告捷

【東京廿八日電綜合報導】亞洲青年盃大賽，今日一共上演四場，其戰果為：緬甸勝韓國二比〇。以色列勝香港三比一。越南勝菲律賓七比〇。印度勝馬來西亞一比〇。緬韓之戰與以港之戰比較劇烈。論實力，以色列較強。港隊不能不俯首稱臣。

週年全港拳擊賽 今晚在修頓決鬥

羅漢北劉大川均上陣

拳擊總會主辦週年公開全港拳擊冠軍賽，今晚八時在灣仔修頓球場決賽。

近年來香港拳壇發掘不少好手，特別是華人方面，羅漢北一連串在國際拳壇中建致優良戰績，去年代表本港出席東京世運，亦有好表現。劉大川也一連取得羽量級冠軍多屆，當新人中一顆彗星。據一位拳師表示：最近香港各中西拳手為了準備這個冠軍，俱加強練習，特別是華人拳手方面，不過，西人方面，由于他們多在軍營裡練習，其實力如何，非在賽串，難以預測。

今晚各級冠軍決賽，八時起在修頓場舉行：門券分十元，五元，二元四等種，十元，五元，今晨起有預售。

今晚參加拳賽者，計有羅漢北，劉大川，李金華，呂永新等，包括有世運代表，洋將有森浦，摩亞，伊雲士等均屬個中好手，昨晚初賽結果：

蠅量級：劉銘（天天）勝蔡海山（中健）點數。

劉大偉（中健）勝博拉利（北士）點數。

羽量級：張應時（中健）勝謝偉森（警察）點數。

輕量級：伊雲士（陸軍）勝康尼（天天）點數。

呂永新（中健）勝李松吉（天天）點數。

輕中量級：楊志明（警察）勝田湯美（天天）點數。

今晚參加拳賽好手（一）羅漢北（二）劉大川（三）楊志明（四）伊雲士。

今晚秩序：

羅量級劉銘（天天）對劉偉大（中健）。

雛量級：李金華（中健）對劉大川（中健）。

羽量級：張應時（中健）對羅漢北（天天）。

輕量級：伊雲士（陸軍）對呂永新（中健）。

輕次量級：麥奇夫（陸軍）對黎栗輔（天天）。

次量級：傅添運（警察）對森浦（陸軍）。

輕中量級：楊志明（警察）對摩亞（陸軍）。

港菲網球賽因雨中止

原則改今午上演 仍須以無雨為準

港菲網球表演賽，昨在香港木球會進行，因雨而無法賽完，假如下午天氣良好的話，則改於今日下午五時正在銅鑼灣大坑道中華游樂會內進行，單打與雙打各表演一場，秩序如下：

單打：洪森美（菲）對吳文祥。

雙打：洪森美、戴芬奴（菲）對蔡國衡、甘達和。

今日的表演賽，從草地改在硬地，且不再收門券，比賽仍像昨日一樣，雙打只打一盤，但比數與平時慣用的不同，規定誰先獲得八局，便算獲勝。

昨日原定有四場演出，但打過了兩場之後，下起大雨，結果散場，但網總得悉客隊明天才離港，所以徵得客隊同意把未完的兩場改在今午在中游會上演。

觀昨日客隊的表現，實力與香港球員不相上下，因此兩場都有劇烈的爭持，戰果的比數亦極接近，且比賽過程中互有領先，戴芬奴實力平平，但他能以八比七反敗為勝，擊敗本港的丹麥籍球手賓路臣已屬萬倖。

另一場柯加士圖對孫必勝，雙方實力極為接近，過程緊張精采，左手握拍的柯加士圖發球刁鑽而強勁，常使孫必勝疲長莫及，網前工夫亦相當到家，戰來頗為沉着，與孫必勝五度平手後，卒以八比六獲得勝利。

菲台盃選手獲勝兩場單打之後，接著舉行男子雙打，洪森美、戴芬奴組對蔡國衡、甘達和組，只打了三個回合，結果中止，斯時蔡、甘組以二比一領先，但今日再賽時，則取消二比一的戰果，從頭再賽。

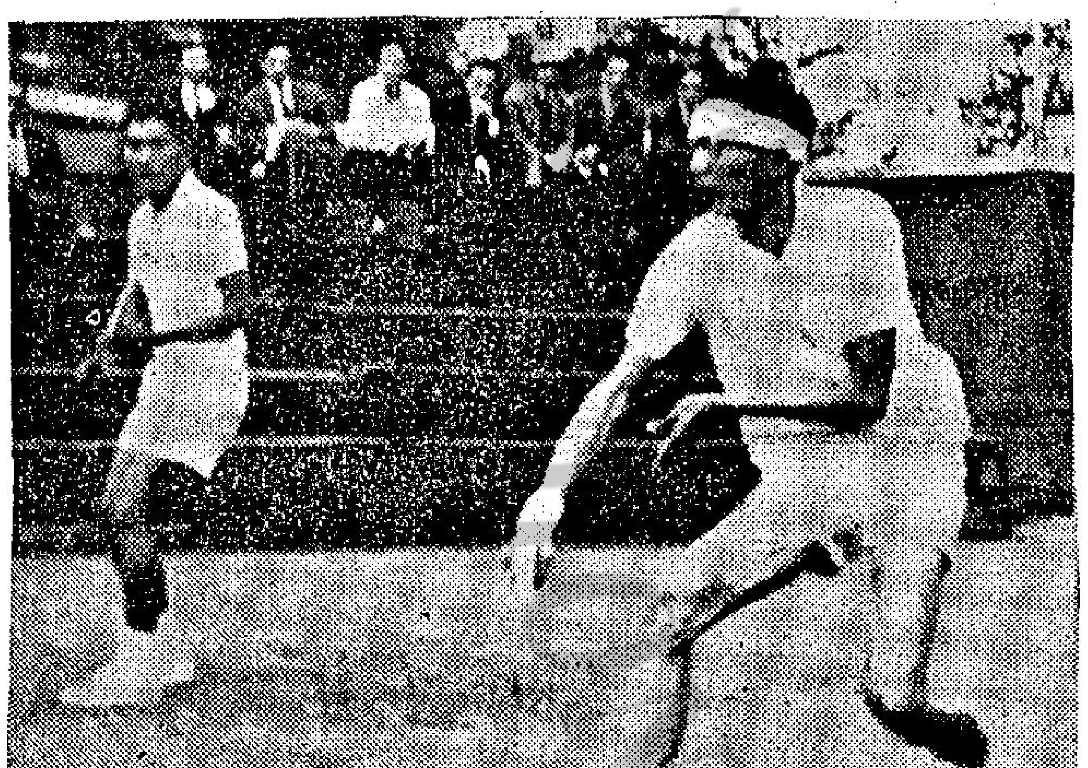

菲台盃選手表演　港菲網球表演賽，男子雙打因雨「腰斬」，展期今日再賽。香港選手蔡國衡與甘達和，曾以二比一佔先，圖為對手洪森美（右）與戴芬奴（左）在比賽中的鏡頭。

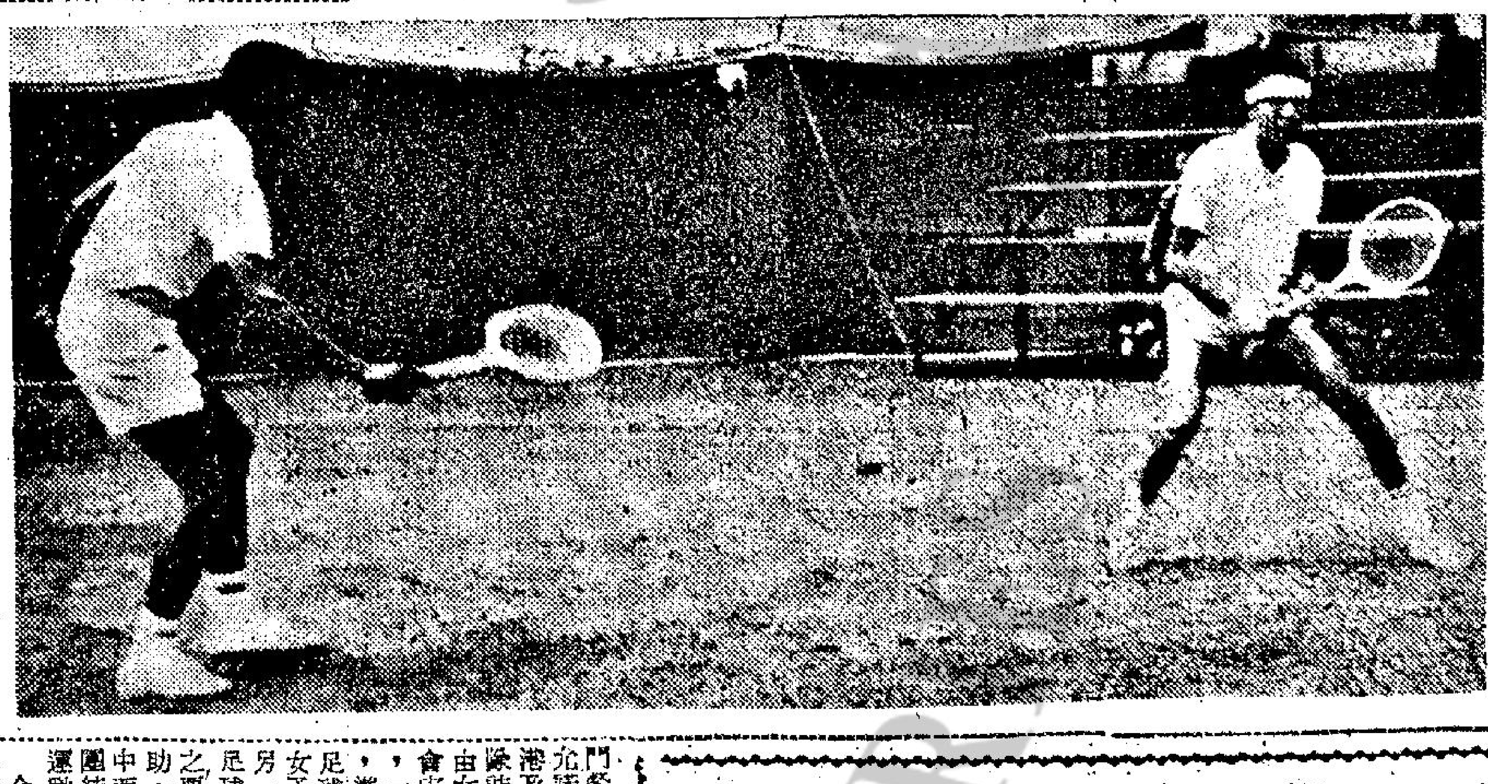

港菲網球表演賽，男子雙打昨因雨中止，當時香港的蔡國衡與甘達和二比一佔先，圖為對手菲律賓台盃選手洪森美（右）與戴芬奴（左）比賽時的情形。

女足總籌委會 會務在開展

女子足球總會於昨日上午，已正式發出函照會香港足球總會秘書處，表示該會經已向當局備案，並請足總賜予協助及指導，女足總籌委會義務秘書馬兆華及籌委彭國娟，唐樂等。午間與足總主席傅利沙，執委陳豫川，鄭泰全，黎頌賢，華足聯會主席霍中元，總幹事袁耀洪，在百樂門餐廳午餐時，當面允諾於越南青年軍訪港及西德史德架足球隊訪港獻技時，決定由女子足球總會籌委會安排三四場序幕戰，一方面是切磋球技，一方面準備馬來西亞女子足球隊訪港時，作港馬女子足球埠際大賽，另一方面，亦可以替足球總會及華足聯會之票房紀錄，有所帮助，且更可進而實行中西男女足球界之大團結，攜好香港足球運動。

今次馬來西亞女子足球隊，準備於五月下旬訪港，此次比賽主辦，雖然係由華足聯會總籌委會，不過，女子足球總籌委會，却決定盡最大努力，予華足聯會以協助，希望不但能夠使香港女子足球運動，逐漸步入蓬勃境地，同時，更使香港女子足球技術水準，能夠迎頭趕上，則身於世界女子足球界，有優秀之地位。

香港各女子足球隊對女子足總籌委會此次政策，極為擁護，準備合力合作，攜好本港女子足運。（金剛）

港青年軍球員簡介

十五・申尼丁

「申尼丁是一個很有前途的球員，他可以踢前鋒，亦可以打後衛，他的腳法很好，射門又相當勁，尤其他在球賽中，顯得非常冷靜，沒有那些年輕球員那樣慌亂，會用腦踢波。」

足總教練黎兆榮對申尼丁的演出，具有很高評價，認為他是一個非常有前途的新血球員。

申尼丁和佐治一樣，是香港隊中的非華人球員，申尼丁是巴基斯坦籍的，打曲棍球，他早就出頭露角，被視為有前途的球員，初不料三年前足總舉辦青年球員訓練班，他加入受訓以後，從此就更視用足，而且在足球方面有更好成就。

他在摘桿埔讀書的時候，就經常和他們巴基斯坦人的同學打曲棍球，而且也因為他頭腦靈活，而有相當成就。

說起來也很偶然，三年前足總舉辦青年球員訓練班他已被取錄了。申尼丁說他在足球訓練班，覺得進步很快，而且教練給他很大鼓勵，使到他有極大信心。

就在那一屆，他多蒙教練黎兆榮的推荐，他這個足球一新仔一，竟然被推荐參加傑志預備組了，在傑志預備組打了一屆以後，使到他有更好的進步，他非常感激黎兆榮的提拔。

申尼丁的體格相當好，而且每戰必然落力演出，球味十足，本來這一屆傑志仍然想羅致他的，但申尼丁因為職業關係，本屆他已經改隸獄吏了，申尼丁能夠入選香港青年隊，可見他仍然是獄吏一個突出的球員。

菲華裁會 觀光團抵港

菲華足球裁判會訪港觀光團，訪台完畢，于昨自台北乘民航機抵港，作為期數天的友好訪問。菲華裁觀光團，一行十眾，由該會理事長蔡世胄尉率領，全體名單如下：名譽團長張文炳，名譽副團長許佛然，團長蔡世胄，副團長吳天笠，財政許文苑，秘書伍明，總務鄭宗煌，團員柯乙藝、伍洪湛，張奕樹。

商台今晚直播 西洋拳擊決賽

由韋基舜君担任評述

拳擊總會主辦的本年度西洋拳擊冠軍賽，昨晚舉行初賽，得勝者定今晚八時起在修頓球場舉行，參加之華人好手甚多，預料屆時必有精采之演出，商業電台為便利未暇到場參觀之港九人士起見，特于今晚八時十五分起，第二台在修頓球場實地直播，并禦拳擊名家韋基舜君担任評述。

甲一組籃球賽 均安勝流星

甲一組籃球聯賽，昨晚均安勝流星六十八比六十三，乙組賽亦有兩場，漆商勝僑豐六十比四十，凌雲勝青年五十九比五十三。

昨晚賽事在伊館舉行，看台上的觀衆，約達二百人，均安對流星的比賽，上半場的過程，爭持甚烈，惟至下半場則局面已告鬆弛，欠缺精采。

英國業餘球會經濟陷困境

將會掀起罷踢風潮

鑑於部份英國業餘球會經濟陷於困境，致各會的會長開會商討後，決定採取一致行動，實行定下一數字支付球員的週薪。由於球員對此不滿，曾多次醞釀罷踢風潮，幸每次均未採取行動。

在今日世界的足球圈中，人們均注意着球員的身價，他們會否醞釀提高身價的傾向，以英國的球員為例，他們的週薪由二十五磅至一百磅不等。一般在英較有聲譽的球會如曼徹斯特聯隊，埃化頓隊，馬利隊，新德蘭隊，利物浦隊，車利士隊，烈斯隊等，他們便是每週支付薪酬與各球員，如果表演出色，或使母會得到不少聲譽者，則另外附加一筆十分可觀的津貼費，藉此鼓舞球員的作戰能力。

由於泰半的英國業餘球會施用上述的政策，致他們的經濟已開始亮了「紅燈」。根據最近英國球會在經濟年表所計算出來的資產負債表，均有二十二間球會經濟拮据。共欠債逾三萬鎊之鉅。

該等經濟顯露赤字的球會，對於每週支付球員薪金認為是一件頭痛的事，但却無法不去維持，因為有些球會在英是薄有聲譽的。經過各會的首腦人物多次磋商後，已計劃出支付週薪的辦法，予以實行一致行動。因為遠在兩載前，各球會是各自為政，目的使本身的球員，不致跳糟。

在另一方面，則有部份的球員將球會操縱，往往以跳糟來威脅母會，如果不能獲得其心目中希望得到的數字時，便有實行罷踢，或敷衍了事。球會為了不失去球員，大多數均照球員的要求而照付如儀。因此，便造成球會除了付出球員應得的報酬外，尚要付出大筆額外款項，以消除球員的去志。

當有部份的球會傳出整頓球員薪金時，他們屬下的球員，曾計劃轉會，希望獲得多點入息。但因為會方行動一致，故各球員無所施其技，各球會見此計可行，於是紛紛效法，在此計劃未施行前，有些經濟少得可憐的球會，他們對於每週每名球員要支付二十鎊及花紅無法應付，故曾有「散班」的消息傳出。

劃一支薪計劃祇是在業餘球會實施，至於那些職業球會，則尚採取觀望態度，但他們却認為，這種方法是可以效法的。

據一位外國體育專欄作家指出：年來英球員因不滿劃一支薪計劃，曾多次掀起了罷踢風潮，幸每次均不能實現。據其本人的觀察，今年或許會再有此種罷踢的風潮出現者。（史提拉譯）

福伯

慘痛經驗　雷雨田作

戒煙的長遠計劃　．鈞陶．

⇦「我是個女裁縫師，我會替你縫補破碎的心。」　惠珍作．

⇦ 貪平買街邊貨，止痛水變了痛水。　香山亞黃

現形記

⇦ 亞靚 就係唔識拉至要拉！

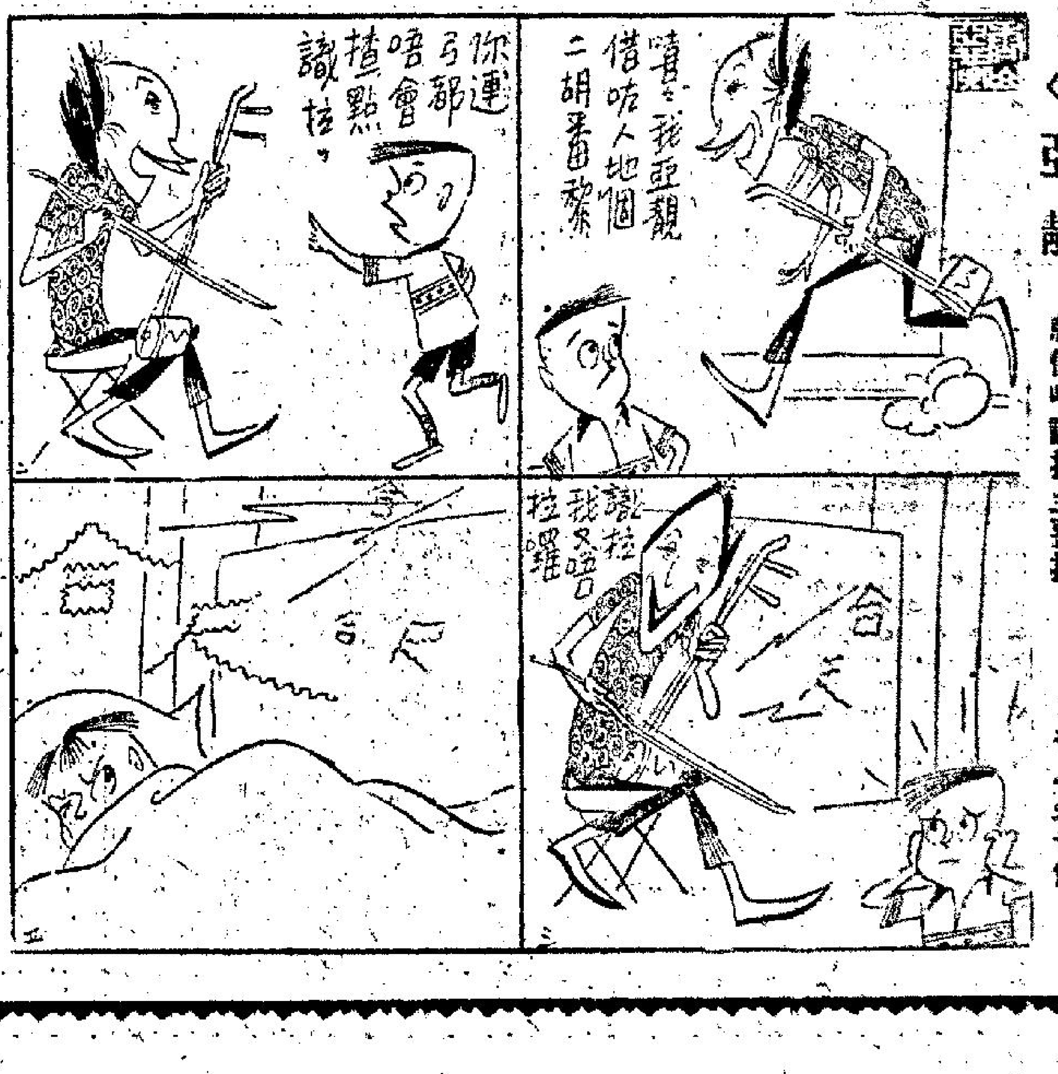

．香山亞黃作．

美軍方証實最近數星期來

獅子山隧道工程